



Bolivia
te espera

GUIA TURISTICA DE LAS AREAS PROTEGIDAS DE BOLIVIA



Conservación+Desarrollo=Vivir Bien





© 2013 **Guía Turística de las Áreas
Protegidas de Bolivia**

Pablo Groux Canedo
Ministro de Culturas y Turismo

Marko Machicao Bankovic
Viceministro de Turismo
Ministerio de Culturas y Turismo

Saul Chavez Orosco
Servicio Nacional de Áreas Protegidas
Viceministerio de Medio Ambiente,
Biodiversidad, Cambios Climáticos,
de Gestión y Desarrollo Forestal
Ministerio de Medio Ambiente y Aguas

Coordinación y redacción del documento
VMT /Dirección General de Turismo
SERNAP/ Dirección de Planificación

Con el Apoyo del:
MDCyT/VMT/ Programa Nacional de
Turismo Comunitario – BID 2450/BL-BO
Fotografías
Archivo fotográfico SERNAP

Diseño gráfico
DG Herminio Correa
Diagramación
María Luisa Aguilar

Manufacturas e Imprenta Weinberg S.r.l.

Impreso en Bolivia

Derechos reservados
MDCyT / VMT / PNTC /2013



Indice

| | |
|--|-----|
| Mapa Areas Protegidas de Interés Nacional de Bolivia..... | 4 |
| Introducción..... | 5 |
| Presentación SERNAP..... | 6 |
| Presentación Vice Ministerio de Turismo..... | 7 |
| Parque Nacional Sajama..... | 8 |
| Parque Nacional Tunari..... | 20 |
| Parque Nacional y Territorio Indígena Isiboro Sécure..... | 26 |
| Parque Nacional Noel Kempff Mercado..... | 34 |
| Parque Nacional Torotoro..... | 44 |
| Parque Nacional Carrasco..... | 54 |
| Reserva Nacional de Fauna Andina Eduardo Avaroa..... | 66 |
| Reserva Nacional de Vida Silvestre Amazónica Manuripi..... | 76 |
| Reserva Nacional de Flora y Fauna Tariquía..... | 84 |
| Reserva Biológica de la Cordillera de Sama..... | 92 |
| Áreas Natural de Manejo Integrado Nacional Apolobamba..... | 102 |
| Reserva de la Biósfera Estación Biológica del Beni..... | 110 |
| Reserva de la Biósfera y Territorio Indígena Pilon Lajas..... | 120 |
| Áreas Natural de Manejo Integrado El Palmar..... | 128 |
| Áreas Natural de Manejo Integrado San Matías..... | 136 |
| Parque Nacional y Área Natural de Manejo Integrado Amboró..... | 144 |
| Parque Nacional y Área Natural de Manejo Integrado Cotapata..... | 152 |
| Parque Nacional y Área Natural de Manejo Integrado Madidi..... | 162 |
| Parque Nacional y Área Natural de Manejo Integrado Kaa Iya del Gran Chaco..... | 170 |
| Parque Nacional y Área Natural de Manejo Integrado Otuquis..... | 178 |
| Parque Nacional y Área Natural de Manejo Integrado Serranías del Aguaragüe..... | 186 |
| Parque Nacional y Área Natural de Manejo Integrado Serranías del Ñao..... | 192 |
| Normas para el Visitante..... | 202 |
| Recomendaciones Generales para visitar un Área Protegida..... | 203 |
| Bibliografía..... | 204 |

AREAS PROTEGIDAS DE INTERÉS NACIONAL DE BOLIVIA

| | |
|----|---|
| 1 | Parque Nacional Sajama |
| 2 | Parque Nacional Tunari |
| 3 | Parque Nacional y Territorio Indígena Isiboro Sécore |
| 4 | Parque Nacional Noel Kempff Mercado |
| 5 | Parque Nacional Torotoro |
| 6 | Parque Nacional Carrasco |
| 7 | Reserva Nacional de Fauna Andina Eduardo Avaroa |
| 8 | Reserva Nacional de Vida Silvestre Amazónica Manuripi |
| 9 | Reserva Nacional de Flora y Fauna Tariquíá |
| 10 | Reserva Biológica Cordillera de Sama |
| 11 | Área Natural de Manejo Integrado Nacional Apolobamba |
| 12 | Reserva de la Biosfera Estación Biológica del Beni |
| 13 | Reserva de la Biosfera y Tierra Comunitaria de Origen Pilon Lajas |

| | |
|----|---|
| 14 | Área Natural de Manejo Integrado El Palmar |
| 15 | Área Natural de Manejo Integrado San Matías |
| 16 | Parque Nacional y Área Natural de Manejo Integrado Amorbó |
| 17 | Parque Nacional y Área Natural de Manejo Integrado Cotapata |
| 18 | Parque Nacional y Área Natural de Manejo Integrado Madidi |
| 19 | Parque Nacional y Área Natural de Manejo Integrado Kaa-Iya del Gran Chaco |
| 20 | Parque Nacional y Área Natural de Manejo Integrado Otuquis |
| 21 | Parque Nacional y Área Natural de Manejo Integrado Serranía del Aguaragüe |
| 22 | Parque Nacional y Área Natural de Manejo Integrado Serranía del Iñaño |

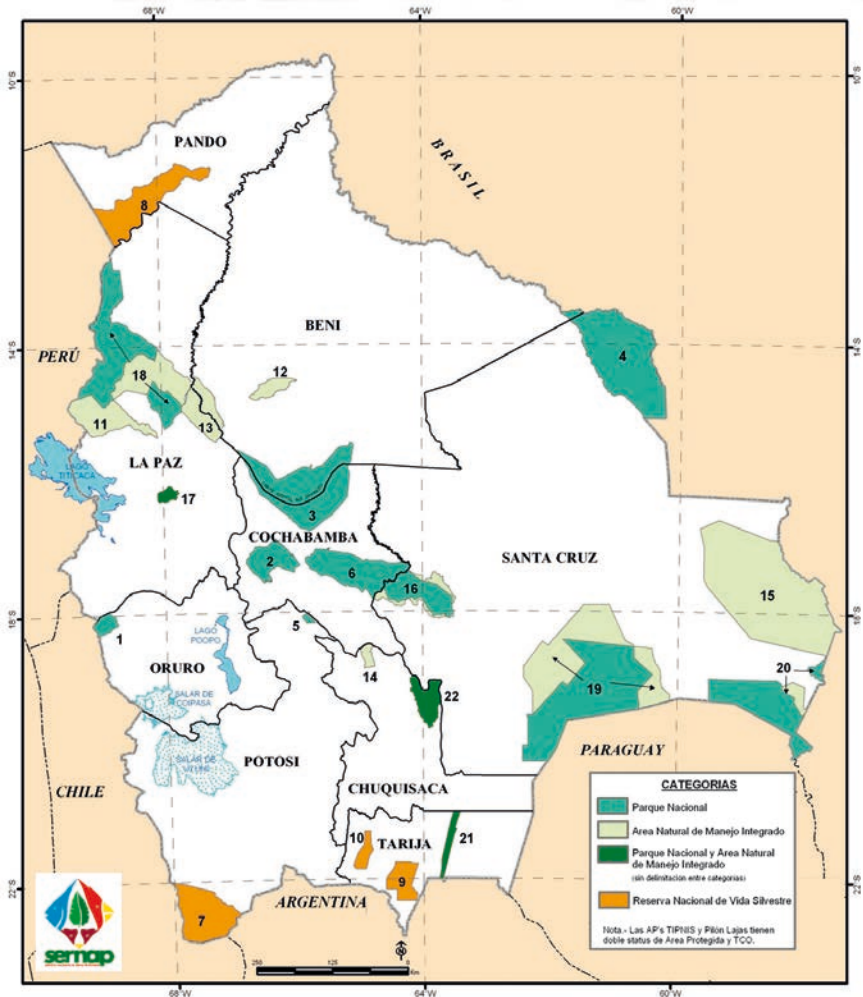

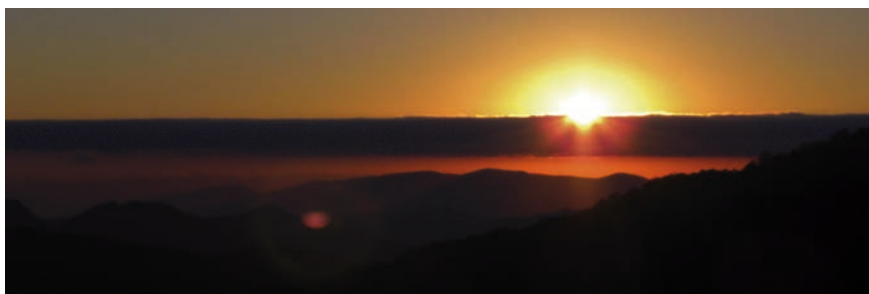

Introducción

Bolivia, ubicada en el centro de Sud América, cuenta con 66 diferentes ecosistemas de los 112 que existen a nivel mundial, posicionándola en uno de los ocho países más biodiversos en el mundo.

Bolivia, alberga una gama muy diversa de flora y fauna por los niveles altitudinales en los que se encuentra, cada nivel cuenta con una red única de vida, y a lo largo de éstos se encuentran ubicadas las veintidos Áreas Protegidas de interés nacional.

Las Áreas Protegidas son espacios territoriales con límites geográficos definidos que tienen una base legal específica y una categoría de manejo determinada. Sus objetivos de creación están orientados principalmente a la protección y conservación del patrimonio natural y cultural. Las Áreas Protegidas constituyen muestras representativas de los ecosistemas naturales y regiones biogeografías de Bolivia.

El turismo dentro de las Áreas Protegidas, es una actividad de bajo impacto ambiental, que promueve y contribuye a la conservación de los recursos naturales, respeto por los valores culturales y mejorar el nivel de vida de las poblaciones que habitan estas áreas y sus zonas de influencia.

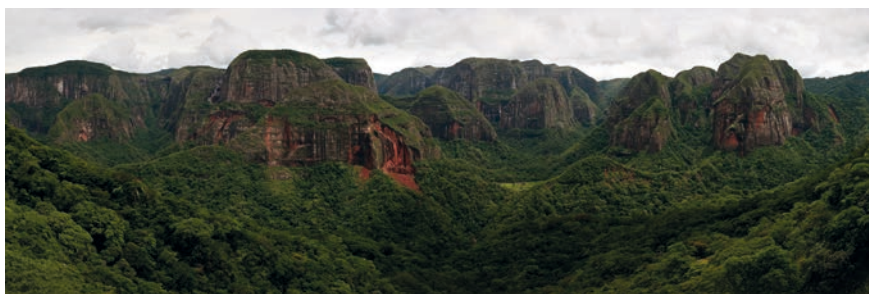

Presentación

El posicionamiento de la imagen de Bolivia en el mundo, a partir de la implementación y difusión del paradigma alternativo de vida, conocido como *Suma Qamaña* o Vivir Bien, fundado en este país de múltiples diversidades durante la última década, ha generado en el turista extranjero y nacional una creciente expectativa por explorar, vivir, sentir, admirar y valorar nuestros destinos turísticos, que conformados por cultura, naturaleza, aventura, deporte y diversión responden a la tendencia mundial de acercarse a la naturaleza y enriquecerse con el intercambio cultural.

La nueva concepción del Estado ha trazado un horizonte para la actividad turística, sustentado en un eje fundamental que balancea conservación con desarrollo socio-comunitario, es por esto, que el conjunto de Areas Protegidas, en un país que cuenta con la mitad de los ecosistemas existentes en el planeta, constituye sin duda un destino que no debe faltar en el recorrido del turista de hoy, quien obtiene adicionalmente de estas experiencias un sorprendente acercamiento a la diversidad de culturas vivas que seguro marcarán un hito en el récord personal de sus experiencias de vida.

El documento que presentamos en esta publicación trata de responder a estas necesidades del turista del mundo que busca combinar conservación ambiental con intercambio cultural y turismo comunitario y natural, brindándole una guía de valiosa información, necesaria para apreciar con mayor claridad el valor de su visita y de una experiencia inolvidable en estas tierras indómitas.

Lic. Pablo César Groux Canedo
Ministro de Culturas y Turismo

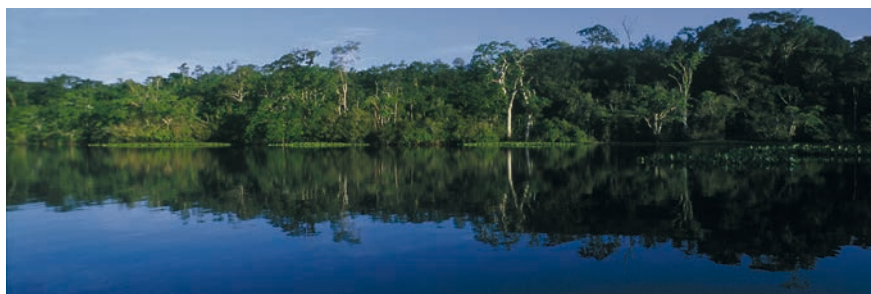

Presentación

El Servicio Nacional de Áreas Protegidas SERNAP, está realizando un esfuerzo de conceptualización e implementación de la “Estrategia Nacional de Desarrollo Turístico para el Sistema Nacional de Áreas Protegidas”. El desarrollo de esta “Estrategia” en las Áreas Protegidas coincide con procesos de cambio sustanciales en el paradigma de gestión impulsando el desarrollo sostenible. Esto se inscribe fundamentalmente en las transformaciones políticas y sociales que experimenta Bolivia y que se expresan en la nueva Constitución Política del Estado

El turismo ocupa un rol cada vez más relevante en la gestión de las Áreas Protegidas de nuestro país, al grado que esta actividad económica fue identificada por los gestores institucionales y sociales del sistema Nacional de Áreas Protegidas (SNAP) como uno de los pilares para su consolidación y desarrollo.

En el marco de las políticas y estrategias para la gestión del turismo en el Sistema Nacional de Áreas Protegidas (SNAP), el Servicio Nacional de Áreas Protegidas ha desarrollado la “Guía Turística de las Áreas Protegidas de Bolivia”, como un documento importante para el fortalecimiento de la actividad turística.

Es importante mencionar que el turismo para el SERNAP se convierte en una herramienta que apoya en la conservación y el desarrollo de las Áreas Protegidas y de las comunidades que viven al interior de las mismas.

En este sentido, va mi agradecimiento al Programa Nacional de Turismo Comunitario financiado por el BID y ejecutado por el Ministerio de Culturas a través del Viceministerio de Turismo e insto a todas las entidades del sector a coadyuvar en la integración del turismo para apoyar a las comunidades y población indígena beneficiarios de nuestra labor en pro del vivir bien.

Saul Chávez Orosco
Director Ejecutivo
Servicio Nacional de Áreas Protegidas





PARQUE NACIONAL
SAJAMA



sernap
SERVICIO NACIONAL DE ÁREAS PROTEGIDAS

Area
protegida
Sajama



Información general del área

Se constituye en la primera área protegida declarada en el país, el año 1939. Su rango altitudinal oscila entre 6.542 y 4.100 m.s.n.m.. Se encuentra ubicada en el noroeste del departamento de Oruro, en la provincia Sajama, Municipio Curahuara de Carangas, limita al Norte con el departamento de La Paz al Oeste con el Parque Nacional Lauca de Chile. Es altamente representativa de la Cordillera Occidental volcánica.

Sajama proviene de la voz aymara “Chak-jjaña” que significa “al oeste”. Es una población milenaria de origen aymara, donde aún conservan su organización social tradicional, costumbres y creencias míticas religiosas.

Es importante puntualizar que en el Área existe una especialización productiva dirigida exclusivamente a la ganadería de llamas y alpacas, situación que es practicada desde épocas prehistóricas, por las condiciones ecológicas imperantes, principalmente por las temperaturas que excluyen cualquier forma de agricultura.

El PN Sajama se caracteriza por sus bosquesillos de queñua que cubren más de 10.000 ha., ascienden por encima de los 5.200 m.s.n.m, constituyéndose la formación leñosa más alta del mundo, son de especial interés científico.

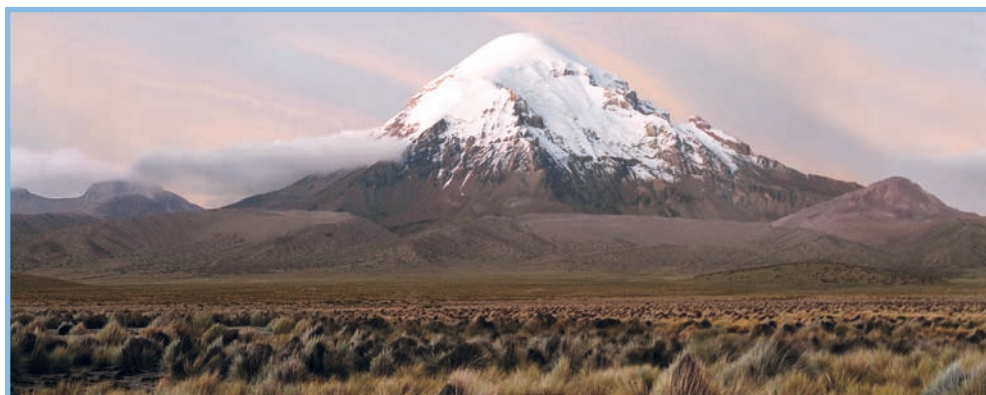

El área presenta una gran belleza escénica caracterizada por el relieve montañoso con cañones y valles profundos, ríos torrenciosos, caídas de agua y una exuberante vegetación. En la zona de amortiguación externa existen sitios arqueológicos como las ruinas incaicas de Incachaca, y caminos precolombinos. Asimismo, destacan pueblos pintorescos de arquitectura colonial como Totorá.



Atractivos naturales y actividades turísticas

Nevado Sajama:

El pico más alto del país (6.542 msnm), es un cono volcánico cubierto de nieve permanente, se constituye en reto para los andinistas. Culturalmente, el nevado Sajama tiene un valor y un rol muy importante en la vida de las poblaciones de la región. En sus faldas se encuentra los bosques de queñua de gran extensión.



Bosque de Queñua:

Son bosques alrededor de las montañas nevadas de la región, única especie siempre verde de los Andes de hasta tres metros de altura, tronco retorcido rojizo. Se le atribuye un valor medicinal en el tratamiento de afecciones urinarias, además es usada como fuente de leña y para construcción de corrales.



Aguas Termales de Manasaya:

se encuentran en la zona Kasilla de la comunidad Manasaya cuenta con 4 pozas naturales de aguas termales medicinales de donde se puede observar el paisaje y el majestuoso Sajama.



Nevados Payachatas:

Son un conjunto de nevados, el Parinacota (6.350 m.s.n.m.) y el Pomerape (6.222 m.s.n.m.), son montañas destinadas al andinismo, situados en la frontera que divide Bolivia y Chile.



Formaciones Geológicas:

Existen silenciosos monumentos esculpidos por la naturaleza, que delatan su origen volcánico.



Laguna Huañacota:

Ubicada en la zona Kasilla del ayllu Jila Uta Manasaya, es el hábitat de aves como patos silvestres, zambullidores, rallidos, gaviotas y aves migratorias como los flamencos y ocasionalmente bebederos de vicuñas y suris.



Tomarapi:

Empresa comunitaria de turismo, cuenta con servicios de hospedaje, alimentación y visitas a los atractivos del PNS. Visita a sitios de belleza paisajística como el cañón del río Tomarapi, nevado Anallajchi, observación de grupos de vicuñas y suris que habitualmente se encuentran por esa región, además se puede realizar ascensos al nevado Sajama utilizando la ruta norte.



Iglesias y capillas precolombinas:

Se cuentan con las iglesias de Sajama, Tomarapi, Lagunas y otros, además con varias capillas de menor tamaño en algunas estancias





Geiseres:

Recursos geotérmicos con emanación temporales de agua caliente y vapor que son un espectáculo fascinante.

Cultura:

Los ayllus o las comunidades conviven bajo la vigilante autoridad del “Jilacata” y la “Mama T’alla” quienes como buenos “awatiris” guían a la comunidad buscando un mejor futuro.



Tradiciones y costumbres:

En fechas claves y en actos solemnes nuestros “Tamanis” o “Awatiris” practican sagrados ritos de agradecimiento y buen augurio a la “Pachamama”, a los “apus” y “Samiris” y otras deidades telúricas que protegen los ayllus.

Chullpares:

son estructuras funerarias decorativas las cuales corresponden al periodo de ocupación Inca en la región (1470-1540 d.c. aproximadamente) los motivos decorativos denotan el uso de los colores rojo y blanco los diseños parecen representar tocapus de textiles incas los mismos que pueden ser considerados símbolos heráldicos del mundo prehispánico.



Accesibilidad

Servicios Turísticos

En la localidad de Sajama existen servicios de alojamiento, alimentación, guías de alta montaña, porteadores y alquiler de equipos para realizar andinismo; los prestadores de estos servicios están agrupados en la Asociación Tata Sajama.

Hospedaje

| Nombre | Dirección | Capacidad |
|-------------------------------------|--------------------------|-----------|
| Albergue Ecoturístico Tomarapi | Comunidad de Caripe | 27 pax. |
| Hostal Sajama | Comunidad Sajama | 18 pax |
| Alojamiento 25 de Julio | Comunidad Sajama | 4 pax |
| Alojamiento Doña Sofía Nina | Comunidad Sajama | 7 pax |
| Alojamiento de don Julián Mamani | Comunidad Sajama | 4 pax |
| Alojamiento de doña Seferina Choque | Comunidad de Sajama | 4 pax |
| Alojamiento de doña Reyna Mamani | Comunidad de Sajama | 6 pax |
| Alojamiento de don Alejo Quispe | Comunidad de Sajama | 7 pax |
| Alojamiento Los Andes | Comunidad de Sajama | 8 pax |
| Alojamiento Parinacota | Comunidad de Sajama | 8 pax |
| Hostal Lakauta Wara Wara | Comunidad de Sajama | 8 pax |
| Hostal Sol y Luna | Comunidad de Sajama | 5 pax |
| Alojamiento doña Margarita Pairo | Comunidad de Sajama | 4 pax |
| Alojamiento doña Rosa Mamani | Comunidad de Sajama | 6 pax |
| Albergue de Don Basilio Laura | Comunidad de Manasaya | 12 pax |
| Alojamiento de doña Marcela Villca | Comunidad de Lagunas | 4 pax |
| Alojamiento de don Celso Calle | Comunidad de Lagunas | 4 pax |
| Albergue de la Montaña | Comunidad de Lagunas | 9 pax |
| Alojamiento de doña Inés Villca | Comunidad de Lagunas | 4 pax |
| Hospedaje Plazuela – Julio Orugas | Comunidad de Papel Pampa | 7 pax. |

Artesanías

| Nombre | Dirección | Tema |
|---|-------------------|--|
| Asociación de Productores de Fibra y Artesanía Sajama | Comunidad Sajama | Tejidos a palillo y tela, procesamiento de lana de alpaca y llama. |
| Tienda de Doña Sofía Nina | Comunidad Sajama | Venta de tejidos a palillo de alpaca y llama. |
| Tienda de Teresa Marín | Comunidad Sajama | Venta de tejidos a palillo de alpaca y llama. |
| Comité de Artesanía Mis Llamitas | Comunidad Lagunas | Venta de tejidos a palillo de alpaca y llama. |

Como llegar al AP

Información Turística

| Nombre | Dirección | Servicios |
|---|--------------------------|---|
| Empresa Comunitaria de Turismo Tomarapi | Comunidad de Caripe | Hospedaje Alimentación Guías turísticos |
| Empresa Comunitaria de turismo Wayna Sajama | Comunidad de Manasaya | Alimentación Guías turísticos Toallas |
| Centro Turístico Tata Sajama | Comunidad de Sajama | Hospedaje Alimentación Guías turísticos |
| Empresa Comunitaria Productiva y de Servicios los Payachatas (ECOPROSEPA) | Comunidad de Papel Pampa | Hospedaje Alimentación Guías turísticos |
| Centro de Interpretación Lagunas | Comunidad de Lagunas | Información valores naturales y culturales del AP |

Actividades turísticas que se pueden realizar en el Área

Andinismo

Turismo de aventura

Turismo Comunitario

Caminata

Existen empresas de transporte público desde la ciudad de La Paz, Oruro y Cochabamba con frecuencias diarias a las ciudades chilenas de Arica e Iquique, que facilitan el acceso a la zona; adicionalmente, es posible contar con el servicio diario de transporte en minibús desde la población de Patacamaya. Para el desplazamiento interno de turistas se puede contratar el servicio de transporte privado en la comunidad de Lagunas (sobre la carretera principal) y en la comunidad de Sajama.



Contacto

Dirección oficina principal:

Ciudad de Oruro

Calle Potosí 5238 entre c. 1° de Noviembre y León

Teléfono: 2-5280800 of. Oruro

Página web:

www.sernap.com.bo





PARQUE NACIONAL
TUNARI



Area
protegida
Tunari

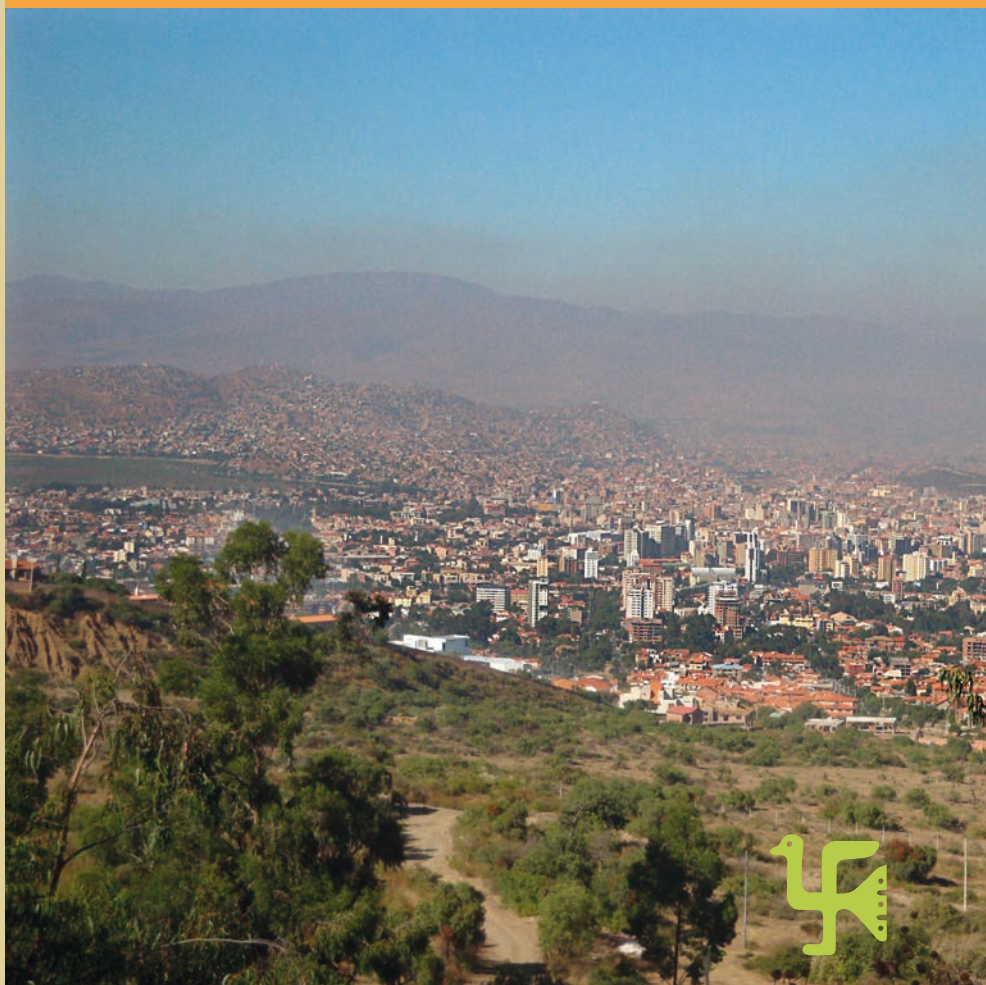

Información general del área

El clima es templado con niveles de precipitación anual inferiores a los 600 mm, típicos de la región de los Valles Interandinos, el rango altitudinal oscila entre los 2.200 y 4.000 msnm. Está ubicado en las unidades fisiográficas de la Cordillera del Tunari. La región es montañosa con varias cuencas que abastece de agua a la ciudad de Cochabamba.

Se constituye en una de las Áreas Protegidas importantes en cuanto a diversidad y endemismo de aves en bosques de quewiñas y kishuara de puna. A la fecha se han registrado 13 especies de mamíferos, 23 especies de aves, 2 especies de reptiles y dos especies de anfibios. Se destaca el gato andino o titi, vizcacha y especies de aves como el pato de los torrentes, mirlo de los torrentes, paloma nuca blanca y otras.

La población es de aproximadamente 75.000 a 90.000 personas, correspondiendo a unas 15.000 a 18.000 familias.



Atractivos naturales y actividades turísticas

Existe un área recreacional que se encuentra en el km 10, cuenta además con tres cabañas, cerca de 10 km de senderos ecológicos y dos cascadas.

Las cabañas de Cruzan, ubicadas en el Municipio de Tiquipaya cuenta con 3 senderos ecológicos cada uno con características particulares y un paseo a través de los sistemas agrícolas ancestrales de la comunidad.

Aguas termales de Liriuni, ubicadas a 20 km de la ciudad de Cochabamba, en el Municipio de Quillacollo.



Accesibilidad

Se ingresa al área desde Cochabamba, por la carretera que une La Paz con Santa Cruz.



Actividades turísticas que se pueden realizar en el área

Turismo de aventura

Turismo científico

Caminata

Cultura y naturaleza

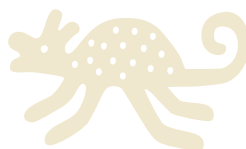

Contacto

Dirección oficina principal:

Ciudad de Cochabamba

Av. Atahualpa N° 2367

Teléfono: 44452534

Página web:

www.sernap.com.bo

<http://parque.tunari.blogspot.com>





PARQUE NACIONAL
ISIBORO SECURE
TERRITORIO INDÍGENA



Area
protegida

Isiboro Secure



Información general del área

Esta área protegida fue inicialmente creada como Parque Nacional del 22 de noviembre de 1965, para la protección de las cuencas hidrográficas, las nacientes de ríos, la navegación, la riqueza de los recursos naturales, y belleza escénica. Posteriormente, y como resultado de las luchas reivindicativas de los pueblos originarios de la región (mojeños, yuracarés y chimánes), el Parque Nacional fue declarado también como Territorio Indígena a través del Decreto Supremo 22610 de 24 de septiembre de 1990.

Se encuentra ubicado entre los departamentos de Cochabamba y Beni; las provincias de Moxos (Beni) y Chapare (Cochabamba); los municipios de San Ignacio de Moxos, Loreto, Villa Tunari y Morochata, tiene una extensión de 1.236.296 ha.

Se encuentra en la última estribación subandina, donde se destaca un conjunto de serranías paralelas conocidas como “Eva-Eva” ligeramente escondidas del muro subandino y separada por un valle aluvional intermontaña relativamente alto donde nacen los ríos Maniqui y Sécore. Las serranías presentan altitudes menores cuyas crestas más elevadas están entre los 900 y 1000 msnm.





Se caracteriza por su extraordinaria diversidad de ecosistemas debido a su amplio rango altitudinal, también alberga una gran diversidad biológica, con más de 600 especies de aves.

Esta área presenta una excepcional belleza escénica tanto en la inexplorada región de serranías como en la llanura.

Atractivos naturales y actividades turísticas

Laguna Bolivia:

Ubicada en la parte central del TIPNIS, es navegable durante la época de lluvias (octubre a mayo). Es un sitio excepcional por el paisaje de su entorno y las posibilidades de observación de vida silvestre, particularmente aves tales como; parabas, garzas, tuca-nes o algunos saurios como el caimán verde y el caimán negro.



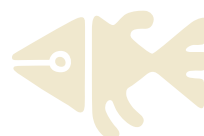

Comunidades:

La población del área es indígena, distribuida en los grupos Moxeño - Ignaciano, Yuracaré y Chiman, donde aun se puede observar una elevada pervivencia de sus características y prácticas culturales. La pesca indígena es altamente especializada, tanto en Chimanes como en Yuracarés puesto que hacen uso tradicional de arcos y flechas.





Turismo Comunitario:

Dentro el Área protegida existe la Asociación Indígena de Turismo Comunitario “Alto Sécore” que involucra a 5 comunidades Oromomo, La Asunta, Ushwea, Areruta y Palmar de Agua Negra. La actividad principal es la pesca mosca con devolución obligatoria con alto grado de compromiso con la conservación. Cuenta también con dos albergues que son el “Sécore” y “Pluma”.

Accesibilidad

La accesibilidad al área es muy dificultosa y se realiza por los ríos mas importantes, como el Isiboro, Sécore y el Ichoa y algunos arroyos interiores. El tiempo de navegación hasta la ciudad



de Trinidad varía de 1 a 3 días, de acuerdo a las variaciones climáticas. La región sur es más accesible por Cochabamba a través del camino que ingresa de Isinota, en el Chapare, hasta puerto Esperanza, dentro del Área.

El acceso por aire es limitado debido a que existen pocas pistas en buen estado de funcionamiento.

Al interior del TIPNIS existen servicios de alojamiento, alimentación y guianza en las comunidades de Santa María de las Juntas, San Bernardo y San Pablo.

Los visitantes que ingresan por la ciudad de Cochabamba hasta Villa Tunari pueden acceder a una diversa oferta de servicios de hospedaje y alimentación; para ingresar al interior del Área Protegida se debe contratar guías locales además de llevar alimentos y equipos de camping.

Actividades turísticas que se pueden realizar en el Área

Turismo de aventura

Kayaking

Navegación por los ríos

Cultura y naturaleza

Trekking

Contacto

Dirección oficina principal:

Ciudad de Trinidad

Calle Julio Céspedes N°139

Ciudad de Cochabamba

Av. Atahuallpa N°2367

Teléfono.: 4-620087 / 4-652166 (Trinidad)

4-121567 / 4-281036 (Cochabamba)

Página web:

www.sernap.com.bo

www.isiborosecure.com

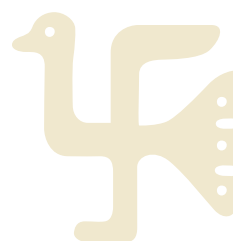





PARQUE NACIONAL
**NOEL KEMPPF
MERCADO**



Area
protegida

Noel Kempff Mercado



Parque Nacional Noel Kempff Mercado

Mapa del área protegida

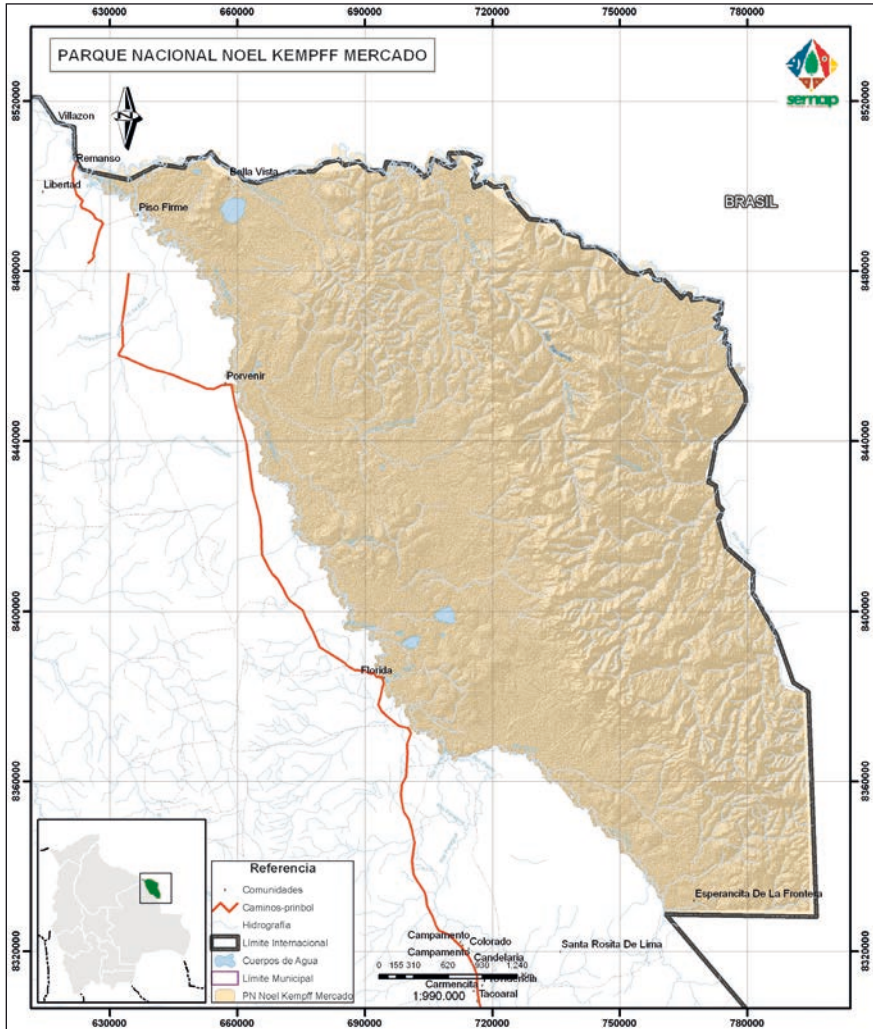

Información general del área

Declarado inicialmente como PN Huanchaca el 28 de junio de 1979, cambia de nombre a PN Noel Kempff Mercado el 04 de marzo de 1988. El área se encuentra ubicada en el Noreste del departamento de Santa Cruz, sobre parte de las provincias Velasco, y Baures del Departamento del Beni. Ocupa una región del Escudo Precámbrico, caracterizada en la zona oeste del área por las altas mesetas de Caparuch, también conocida como de Huanchaca, impresionantes farallones y caídas de agua.

La confluencia en el parque de dos ecoregiones; Amazonia y Cerrado, enriquecida con elementos andinos y chaqueños, origina una diversidad de especies pocas veces igualada en otras áreas protegidas.

El clima es cálido tropical, marcadamente estacional. La riqueza biológica es alta, 1.098 especies de fauna registradas. Destaca un conjunto de especies silvestres que se encuentran amenazadas en otras regiones del país como ser: el ciervo de los pantanos o gama (*Ozotoceros bezoarticus*), el jaguar (*Panthera onca*), el tigrecillo (*Felis pardalis*), el mono titi (*Callithrix argentata*), la paraba jacinta (*Anodorhynchus hyacinthinus*), *Turdus haplochrous* (endémico de la región), la tataruga (*Podocnemis expansa*) y el caimán (*Melanosuchus niger*). La avifauna es muy rica y particular, estimándose más de 600 especies, existen reportes de jaguares melánicos (jaguar negro o pantera).

Se registraron unas 2.700 especies de plantas superiores, no obstante se estima que podrían existir cerca de 4.000 especies de plantas superiores.

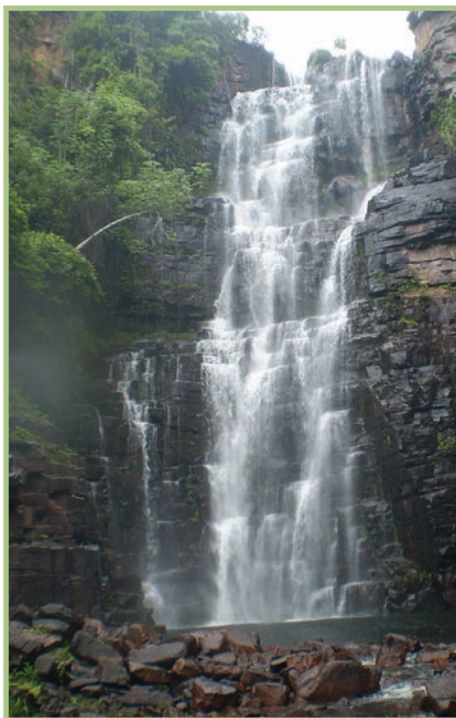

Entre la flora del Área destacan la mara (*Swietenia macrophylla*), el roble (*Amburana cearensis*), el cedro (*Cedrela odorata*), la goma (*Hevea brasiliensis*) y varias especies de palmas como el asaí (*Euterpe precatoria*), *Syagrus petraea*, el motacusillo (*Maximiliana maripa*), la pachiuva (*Socratea exorrhiza*) y la palma real (*Mauritia flexuosa*). El Parque se caracteriza por una notable diversidad de especies de orquídeas y comunidades florísticas típicas del Cerrado.



Atractivos naturales y actividades turísticas

Catarata El Encanto:

Atravesando por la llanura cubierta de vírgenes selvas tropicales, bosques de cerrado, palmares, sabanas inundadas, lagunas y la meseta Caparú con sus rojos farallones y la vertiginosa catarata El Encanto, caída de agua al pie de la meseta Caparúch, con una altura de 90 metros aproximadamente.

Subida de los españoles–Meseta Caparúch:

Es una isla de areniscas, rocas metamórficas y basaltos erosionados desde el Precámbrico elevada hasta 900 mts., que yergue desde la llanura selvática de verdes doseles, palmares, sabanas inundadas y lagunas, que a su paso dejan ver farallones escarpados, senderos de bosque siempre verde y luego sobre campo del cerrado o campo rupestre.

Ideal para la observación de aves, mamíferos, farallones, paisajes y piscinas naturales en la parte alta de la meseta.

Laguna Chaplin:

Está rodeada de bosque siempre verde, el ingreso al sitio se lo realiza a través de la comunidad de Florida la misma se encuentra en el río Paragua, se puede realizar caminatas sobre senderos a los siringales, paseos por canos para la observación de aves y mamíferos (londras, bufeos, capibaras, etc).



Catarata Federico Alhfeld:

Después de serpentear por el impresionante río Pauserna, acompañados por las aves y la exuberante flora, se despeña esta catarata de 25 metros, que de acuerdo a la época, cambia de paisajes verdes a paisajes coloridos por la flores y las aves que se nutren de ella.



Catarata Arco Iris:

Navegando corriente abajo del Iténez, se llega a la desembocadura del río Pauserna que brinda entre noviembre y mayo excelentes oportunidades para la observación de aves y animales.

Catarata con una caída de 80 metros, forma varios arco iris en su base, convirtiéndose en un espectáculo al ojo humano.

Las Torres:

Las Torres; formación rocosa de la era precámbrica con una altura de 80 metros ideal para observación del paisaje circundante, se encuentra ubicada a pocos metros del río Itenez.

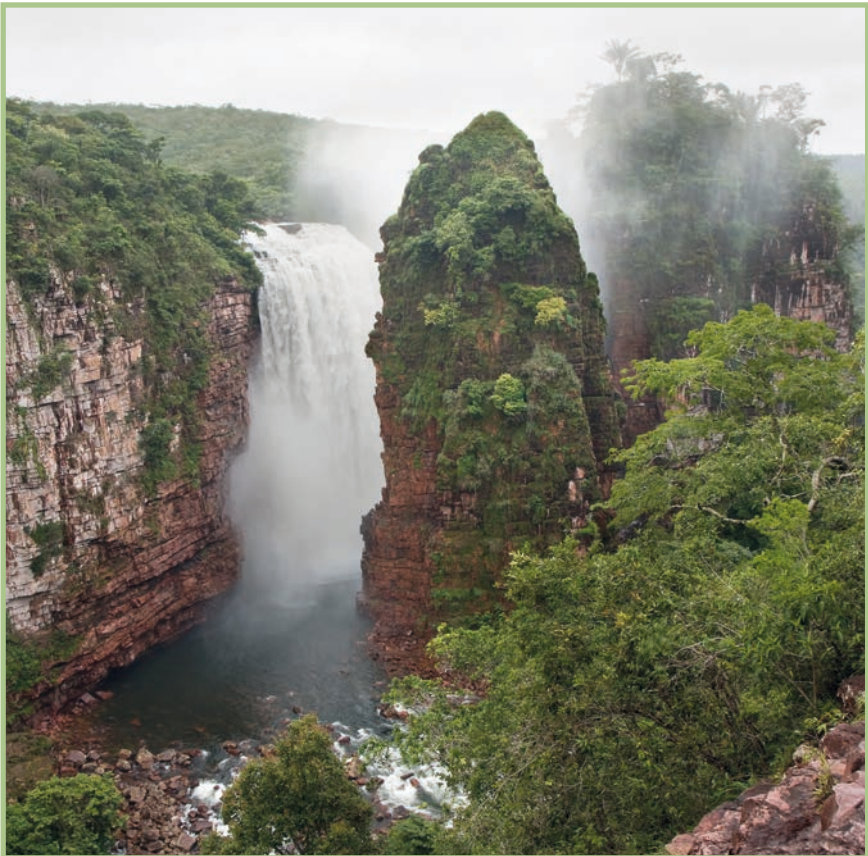

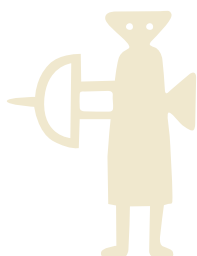

Accesibilidad

La accesibilidad al área se la realiza a través de las siguientes rutas: San Ignacio de Velasco – Florida – Los Fierros desde donde se puede acceder a la Catarata el Encanto y a la Meseta Caparuch. Otra ruta es desde San Ignacio hasta Piso firme.

Rutas fluviales:

Comunidad Piso Firme – comunidad Bella Vista – río Pauserna – Cataratas Federico Alhfeld y Arco Iris. Campamento Pauserna – campamento Flor de Oro- lago Caimán – las torres.

Rutas alternativas terrestres y fluviales:

San Ignacio de Velasco – pontes da Cerda (Brasil) – Vilhena – Cerejeiras – Pimenteiras

Pimenteiras – Flor de Oro – lago Caimán – las torres

Pimenteiras – río Pauserna – Cataratas Alhfeld y Arco Iris.

Rutas aéreas:

Santa Cruz – comunidad Florida

Santa Cruz – comunidad Piso Firme

Santa Cruz – Flor de Oro – río Pauserna (fluvial)

San Ignacio de Velasco – comunidad Florida

San Ignacio de Velasco – comunidad Piso Firme

San Ignacio de Velasco – Flor de Oro – río Pauserna (fluvial)

Servicios Turísticos

Hospedaje

| Nombre | Dirección | Capacidad | Servicios ofertados | Contactos |
|------------------------|-----------------------|-----------|--|--|
| Hotel Bajo Paragua | Comunidad Florida | 12 pax. | Alimentación y alquiler de canoas | TRadio de comunicación frecuencia 6242 USB |
| Hotel 24 de septiembre | Comunidad Florida | 8 pax | Alimentación y alquiler de caballos y canoas | Radio de comunicación frecuencia 5810 USB |
| Hotel Chelita | Comunidad Piso Firme | 16 pax | | Teléfono público 010-39881764 |
| Cabaña Comunal | Comunidad Piso Firme | 8 pax | | Teléfono público 010-39881767 |
| Área de Camping | Comunidad Bella Vista | | Alimentación | |

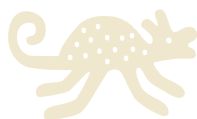

Operadoras de Turismo

| Nombre | Teléfono | E mail |
|-------------------|----------|----------------------------------|
| Amboró tours | 3145858 | amborotours@yahoo.com |
| Ruta Verde | 3396470 | |
| Arco Iris Bolivia | 3487475 | arcoiris@entelnet.bo |
| Nature Tours | 39446227 | mblendinger@cotas.com.bo |
| Magriturismo | 33344559 | magri-srz@cotas.com.bo |
| Rosario Tours | 3369977 | info@rosariotours.com |
| Tajibo Tours | 3429046 | tajibostours@lostajiboshotel.com |
| Turismo Enlace | 33370259 | info@turismoenlace.com |

Actividades turísticas que se pueden realizar en el Área

Turismo de aventura, trekking, avistamiento de animales salvajes, nadar en ríos

Turismo científico, conocimiento de la existencia y uso de la flora y fauna, ornitología

Turismo de naturaleza, observación de paisajes, navegación por ríos, caza fotográfica



Contacto

Dirección oficina principal:

Ciudad Santa Cruz

Av. Nueva Jerusalem, calle Efesios N°4

Teléfono: 33436307

Página web:

www.sernap.com.bo







PARQUE NACIONAL
TOROTORO



sernap
SERVICIO NACIONAL DE ÁREAS PROTEGIDAS

Area
protegida

Torotoro



Información general del área

El Parque Nacional Torotoro fue creado el 26 de Julio de 1989. Ubicado al norte del departamento de Potosí, Provincia Charcas, municipio de Torotoro; tiene una extensión de 16.570 ha (166 km). La población de esta región es de origen Charca, la lengua predominante es el quechua. Antiguamente Torotoro era conocido como el Ayllu Turuturu, que significa planicie de barro. El Área Protegida Torotoro se caracteriza por la Paleontología que científicamente del cretácico superior, se puede encontrar 21 tipos de pisadas de dinosaurios, el 99% están dentro del AP, se dice que Torotoro fue laguna o mar encontrando conchas de mar, pisadas de dinosaurio y restos fósiles del saurópodo en el cementerio de tortugas al que se encuentra restringida las visitas por la fragilidad que tiene.

Más de 25 cavernas registradas y al menos 50 no están registradas, que están bajo 60 metros, al interior se encuentra formaciones rocosas como estalactitas, estalagmitas, arbolito de sauce llorón.

También se caracteriza por la Bioespeleología, por la existencia de peces ciegos que viven al interior de las cavernas, únicos en el mundo crecen hasta 20 cm, asimismo existen todavía 4 tipos de murciélagos.



Atractivos naturales y actividades turísticas

Caverna de Umajalanta:

Es la más larga y la profunda de Bolivia, situada en una embocadura a 10km. del pueblo de Torotoro, en dirección oeste. Su nombre significa “el agua que se pierde en las profundidades de la tierra”, está formada por grandes bóvedas y galerías unidas por pequeños pasos estrechos; su recorrido interior, por las formas caprichosas que adquieren las estalagmitas y las estalactitas, va recibiendo distintos denominativos, como la sala de conciertos, la sala de las inspiraciones, la sala de la virgen y el niño, sauce llorón, arbolito de navidad, hasta llegar a una inmensa bóveda en la cual se halla una pequeña laguna o manantial donde habitan pequeños peces ciegos de color plateado.

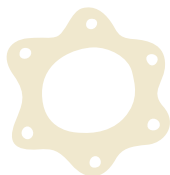

Ciudad de Itas:

Son formaciones rocosas de gran tamaño que se asemejan a una ciudadela de piedra, con cavidades en el techo y a los costados, hecho que con ayuda del sol provoca un efecto visual similar a una caverna con aberturas laterales en su ingreso se puede observar pinturas rupestres única en su clase en Bolivia.



Pinturas Rupestres:

Las pinturas rupestres ubicadas en los márgenes del río Torotoro, configuran la presencia de culturas líticas correspondientes al período pre-cerámico andino; estas pinturas realizadas sobre piedra, fueron un medio de expresión y comunicación que desarrollaron las sociedades principalmente nómadas, se puede establecer que estas culturas pre-cerámicas en América del Sur tuvieron desarrollo tardío con respecto a las europeas, recién hace como 6000 años aC.



Ruinas de “Llama Chaqui”:

Significa “pie de llama”, se encuentra a 20 km del pueblo de Torotoro, en el lugar se puede encontrar muros que fueron construidos por los incas, así como cerámica y arboles semitropicales, el lugar se dice que fue una fortaleza de la época incaica.



Cañón del río Torotoro:

Este se constituye en un hermoso paraje natural en el que a medida que se va descendiendo, por gradería a través de empinado faldeos, en ambas paredes que encierran este cañón, se puede ir observando las diferentes capas tectónicas de cómo la tierra se fue formando, desde el precámbrico hasta el terciario; además en este hermoso paraje, habita la paraba de Frente Roja, ave endémica del área.



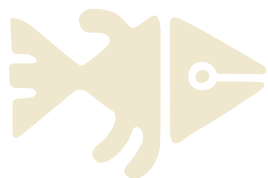

Cementerio de tortugas:

Se encuentra aproximadamente a 3 km del pueblo corresponde a un periodo de transición entre el cretácico y el paleógeno de aproximadamente 65 a 60 millones de años, según sus depósitos corresponden a la formación geológica denominada “Santa Lucía”, son depósitos de una gran cuenca fluvial semejante a la amazónica, durante estas épocas se produjeron fuertes cambios de efectos catastróficos como grandes inundaciones, cambios en los cursos de los ríos y sequías, por esta razón se hallan concentradas muchos restos fósiles de tortugas y cocodrilos.

Caverna Chiflón Q´aqa:

Es una formación cárstica, que se caracteriza por ser una pequeña gruta vertical, ubicada en el cañón Torotoro, en cuyo interior existen habitaciones, de grandes dimensiones; es una de las cavernas importantes y mejor conservadas cuyas formaciones calcáreas están intactas. Actualmente, se encuentra en proceso de estudio para su posterior apertura al turismo; por el momento se tiene prohibido el ingreso por razones de seguridad.



Accesibilidad

| Servicio de transporte Cochabamba/Parque Nacional Torotoro | | |
|---|----------------|--|
| Días de salida | Hora de salida | Dirección |
| Jueves y domingo | 6:00am | Final Av. Barrientos esquina Av. República |
| Lunes, martes, miércoles, viernes y sábado | 18:00pm | Final Av. Barrientos esquina Av. República |
| Días de retorno | Hora de salida | Dirección |
| Lunes, martes, miércoles y sábado | 6:00 | Población de Torotoro |
| Viernes | 18:00 | Población de Torotoro |
| Domingo | 14:30 | Población de Torotoro |

Servicios Turísticos

Hospedaje

| Nombre | Dirección | Contacto |
|-------------------------|---|--------------------------------|
| Villa Etelvina | C. Sucre | Telf. 4242636 Cel. 73286862 |
| Hostal Asteria | C. Charcas y Cochabamba | Telf. 2116552 Cel. 67502464 |
| Hotel El Molino | 1 km al sudeste del pueblo de Torotoro | Telf. 4792021 Cel. 70391187 |
| Hostal Tata Santiaguito | C. Cochabamba en la plaza principal de Torotoro | Cel.73799506 |
| Hostal las Hermanas | C. Cochabamba | Cel. 72211257 |
| El Vergel | C. Arteché casi Santa Barbará | Telf. 4286850 Cel. 73789904 |
| Alojamiento Charcas | C. Charcas | Cel. 67941155 Cel. 73778071 |
| Los Chocos | C. Charcas casi Montes | Telf. 4560480 Cel. 70786818 |

Sitios de Alimentación

| Nombre | Dirección | Contacto |
|-------------------------|--|---------------|
| Pensión La Huella | C. Charcas y Montes | Cel. 67941143 |
| Asociación de Comideras | C. Saenz entre Montes y Olvido (Mercado Torotoro) | |

Museos y Artesanías

| Nombre | Dirección | Tema |
|-----------------|------------------------------------|---|
| Rosas Ticas | C. del Olvido | Exposición y venta de tejidos de primera calidad. |
| Pachamama Huasi | C. Guadalupe entre Montes y Olvido | Exposición de formaciones líticas y restos paleontológicos. |

Información Turística

| Nombre | Dirección | Contacto |
|---|--|---------------------------------|
| Asociación de Guías de Torotoro | C. Cochabamba y Ballivián (Plaza principal de Torotoro) | Cel. 67552700 Félix Gonzales |
| Centro de información turística de Torotoro | C. Cochabamba (Plaza Principal) | Cel. 72720707 José Arévalo |
| Campamento Central del Parque Nacional | C. Olvido | Cel. 67553557 Javier Vargas |

Actividades turísticas que se pueden realizar en el Área

Contacto

Dirección oficina principal:

Ciudad de Cochabamba

Av. Atahuallpa N°2367

Teléfono: 04 – 4452534

Página web:

www.sernap.com.bo

www.torotoro-bolivia.com.bo

www.torotoromagico.com

Turismo de aventura

Turismo de investigación

Espeleología

Bioespeleología





PARQUE NACIONAL
CARRASCO



Area
protegida

Carrasco



Parque Nacional Carrasco

Mapa del área protegida

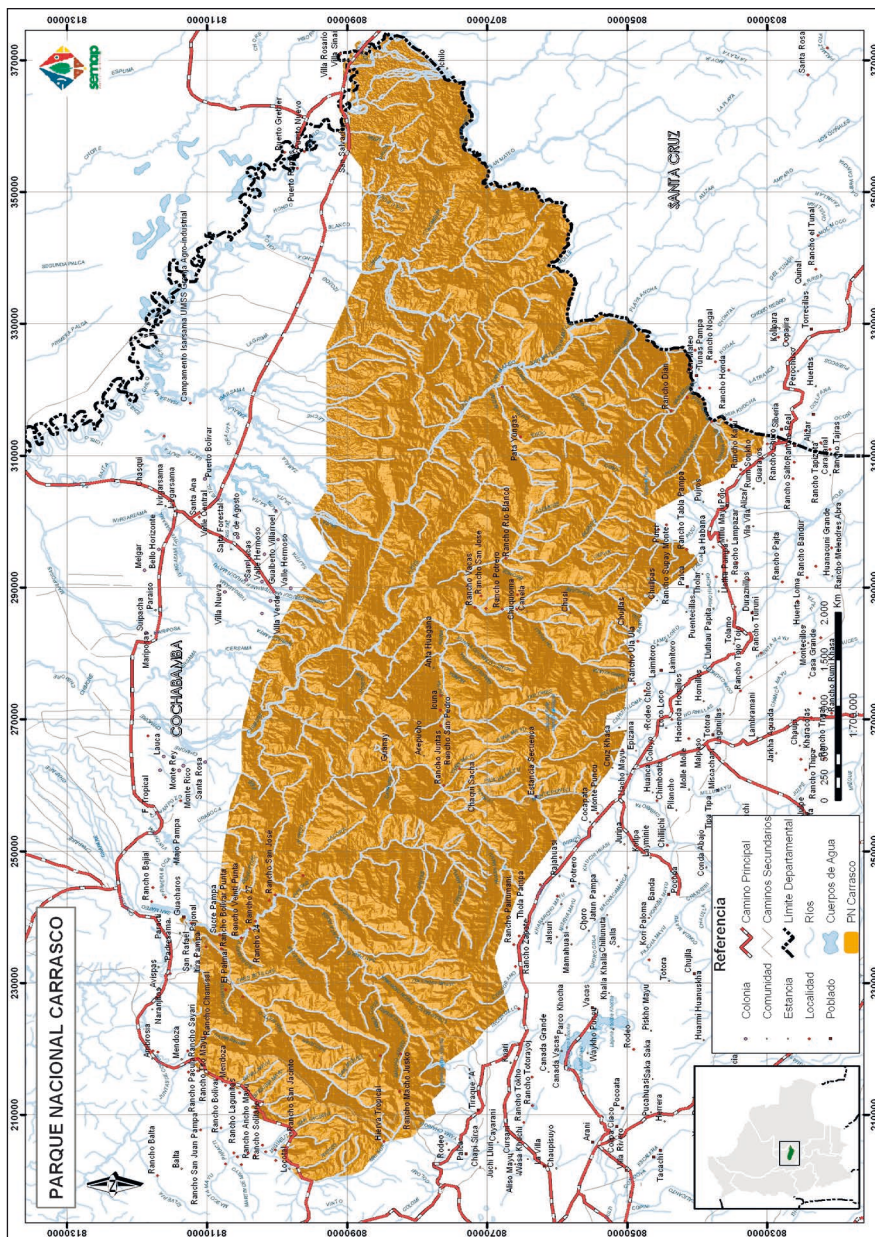

Información general del área

El Parque Nacional “Carrasco” fue creado el 11 de Octubre de 1991. Se encuentra ubicado en el departamento de Cochabamba; en las provincias de Carrasco, Tiraque y Chapare; en los municipios de Puerto Villarroel, Chimoré, Totorá, Pocona, Pojo, Tiraque, Entre Ríos, Shinahota, Villa Tunari y Colomi. El Parque tiene una extensión de 622.600 ha (6.226 km²).

El Área Protegida Carrasco forma parte de un extenso corredor biológico Vilcabamba – Amboró, el elevado gradiente altitudinal confiere a esta Área una alta diversidad de ecosistemas.

Dentro del Parque Nacional está ubicado el Santuario de Vida Silvestre Cavernas del Repechón, Declarado mediante Resolución Ministerial N° 151/86 que constituye un importante sitio de anidación y concentración de poblaciones de Guácharos, es una especie de ave nocturna muy particular y amenazada.





El área presenta una gran belleza escénica caracterizada por el relieve montañoso con cañones y valles profundos, ríos torrentosos, caídas de agua y una exuberante vegetación. En la zona de amortiguación externa existen sitios arqueológicos como las ruinas incaicas de Incachaca, y caminos precolombinos. Asimismo, destacan pueblos pintorescos de arquitectura colonial como Totorá.

Atractivos naturales y actividades turísticas

Cavernas del Repechón:

Son dos cavernas de 150 m de profundidad y 30 a 40 m de altura, por medio de las cuales corren arroyos menores. Sitio de anidación y concentración de población de los Guácharos (aves nocturnas) Los Guácharos son aves endémicas de Bolivia, tienen hábitos nocturnos que vuelan en la noche emitiendo sonidos que les permiten desplazarse con toda seguridad. Para llegar a la caverna se recorre un sendero interpretativo que permite a las personas admirar el exuberante paisaje. El cruce en oroya del río San Mateo es una experiencia emocionante.



Valle de Sehuencas:

Es un área de bosque lluvioso Húmedo, con paisajes impresionantes y abundante flora nativa destacando bosques de aliso en riveras de ríos y bosques de helechos gigantes o arbóreos, disfrutar de la Pájcha (Cascada de 100 m. de altura aprox.). Siendo estos ecosistemas también hábitat del oso andino o Jucumari (*Tremarctos ornatus*).

El ingreso a esta zona se encuentra a 116 km. de la ciudad de Cochabamba por la antigua carretera a Santa Cruz, por la comunidad de Montepunco en la que se encuentra el campamento del Parque Carrasco.

El servicio de transporte se puede aprovechar los buses y taxis que van a Totorá y Pocona.



Santuario de Vida Silvestre

Cavernas del Repechón, distante a 13 km. del centro poblado de Villa Tunari, ingresando por la Comunidad Paractito hasta la comunidad El Bateón y posteriormente el campamento y Centro de Investigación del Parque Nacional Carrasco.

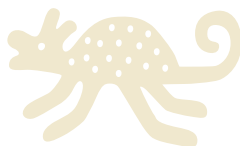

Tiene habilitado un sendero interpretativo, donde el turista puede aprender sobre plantas, animales, ecosistemas y comunidades del Área Protegida, además de visitar la caverna de Murciélagos y del ave emblemática del área protegida: El Guácharo (*Steatornis caripensis*) ave de hábitos nocturnos.



Cajones del Ichilo:

El ingreso se encuentra a pocos kilómetros de la población de Entre Ríos por la carretera nueva a Santa Cruz, el ingreso tiene un recorrido de aproximadamente 25 Km. Este atractivo se emplaza en el río Ichilo Límite departamental Cochabamba- Santa Cruz donde el serpenteante recorrido de las aguas del río da lugar a cachuelas y pozas de aguas cristalinas aptas para la natación y la pesca deportiva con devolución. Además, una vez al interior de los cajones se puede observar un paisaje encañonado entre serranías y farallones formados por el paso del río Ichilo.

Valle de la Luna:

Este sitio presenta formaciones geológicas abruptas conformando un paisaje lunar cuyos suelos salinos constituyen un lambedero natural, al cual acuden numerosas especies de aves en especial loros y parabas que por la necesidad de nutrientes minerales acuden centenares de bandadas y otros mamíferos. Está ubicado a 25 km. de la población del Valle de Sajta y a 250 km. de la ciu-

dad capital Cochabamba, los servicios de transporte público solo llega hasta el Valle de Sajta, donde existe servicio de hospedaje, debiendo tomar un expreso hasta el Valle de la Luna.



Incachaca:

Es una zona subtropical en la que se pueden observar hermosas caídas de agua y riachuelos que labraron la piedra dando como resultado formaciones geológicas como la garganta del diablo túnel por el cual pasan las aguas, además de una exuberante vegetación y lugares adecuados para la recreación y el descanso. El ingreso a esta zona se localiza en la comunidad de Paracti a 87 Km. de la ciudad de Cochabamba en la ruta nueva de la carretera hacia Santa Cruz. Su recorrido tiene 5 Km. aprox.



En una caminata de unos 30-40 minutos, se puede conocer el puente colgante del inca, que cruza un cañadón de unos 60 metros de largo. En su entorno más cercano a unos 2 kilómetros se encuentra una pequeña laguna rodeado de bosques de pino, lugar apto para el descanso recreacional y camping.



Actividades turísticas que se pueden realizar en el Área

Turismo de aventura

Interpretación Ambiental

Observación de Aves y flora

Accesibilidad

Existen dos rutas importantes de ingreso al AP-Carrasco: la primera es por la carretera nueva a Santa Cruz y la segunda por la carretera antigua. Los buses que salen hacia Villa Tunari y toda la región del trópico por la carretera nueva se encuentran en la Av. Oquendo entre República y Litoral, por la zona Laguna Alalay, mientras que los que van por la carretera antigua salen de la Av. 6 de Agosto Esq. República.

Servicios Turísticos

En Villa Tunari existe una diversidad de servicios de alojamiento, alimentación y transporte, al interior de la reserva existen algunas facilidades básicas para la visita.

Hospedaje

| Nombre de la Empresa | Teléfono | Lugar |
|-----------------------------|----------|--------------|
| Complejo Turístico Surubí | 74718325 | Villa Tunari |
| Cesar Tropical Hotel | 44135710 | Villa Tunari |
| Alojamiento Aurora | 72772263 | Villa Tunari |
| Hostal Belen Aiquile | 71765186 | Villa Tunari |
| Cabañas Tio Pol | 79776773 | Villa Tunari |
| Alojamiento Copacabana | 72299922 | Villa Tunari |
| Hotel San Martin | 44136512 | Villa Tunari |
| Hostal Habana Las Cocas | 44136295 | Villa Tunari |
| Hotel Las Palmas | 72214660 | Villa Tunari |
| Alojamiento Salazar | 74308975 | Villa Tunari |
| Hostal San Antonio | 76485951 | Villa Tunari |
| Hotel Bibosi | 70373667 | Villa Tunari |
| Residencial Guayacan | 44715756 | Villa Tunari |
| Residencial Andrea | 71767229 | Villa Tunari |
| Residencial Alianza | 76482336 | Villa Tunari |
| Alojamiento Valle Grande I | 71417711 | Villa Tunari |
| Alojamiento Valle Grande II | 71417711 | Villa Tunari |
| Residencial América | 71707096 | Villa Tunari |
| Hostal Villa Tunari | 44133956 | Villa Tunari |
| Alojamiento Pilunchi | 76424330 | Villa Tunari |
| Alojamiento La Costanera | 60737201 | Villa Tunari |
| Alojamiento La Querencia | 44880944 | Villa Tunari |
| Hostal El Mirador | 77955766 | Villa Tunari |

Sitios de Alimentación

| Nombre de la Empresa | Contacto | Lugar |
|--|----------|--------------|
| Restaurante Complejo Turístico el Surubí | 74718325 | Villa Tunari |
| Restaurante Cesar Tropical Hotel | 44135710 | Villa Tunari |
| Snack Heladería Russel | 72299922 | Villa Tunari |
| Restaurante La Querencia | 44880944 | Villa Tunari |
| Restaurante Hotel Victoria Resort | 44136538 | 4 Arroyos |
| Restaurante La Pascana | 77957304 | Villa Tunari |
| Snack Chelin | 60723023 | Villa Tunari |
| Silpanchería Doña Eli | 76900386 | Villa Tunari |
| Kioskos Sección Desayuno | 72277454 | Villa Tunari |
| Restaurante Don Pepe | 76452197 | Villa Tunari |
| Restaurante Amazonas | 70082922 | Villa Tunari |
| Restaurante La Selva | 76417382 | Villa Tunari |
| Local Pollo Campeón | 67431266 | Villa Tunari |
| Restaurante San Silvestre | 77422730 | Villa Tunari |



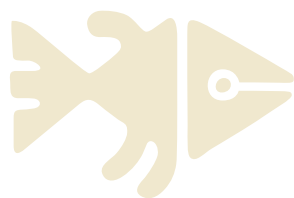

Contacto

Dirección oficina principal:

Ciudad de Cochabamba

Av. Atahualpa N° 2367

Teléfono: 4-456633

Página web:

www.sernap.com.bo



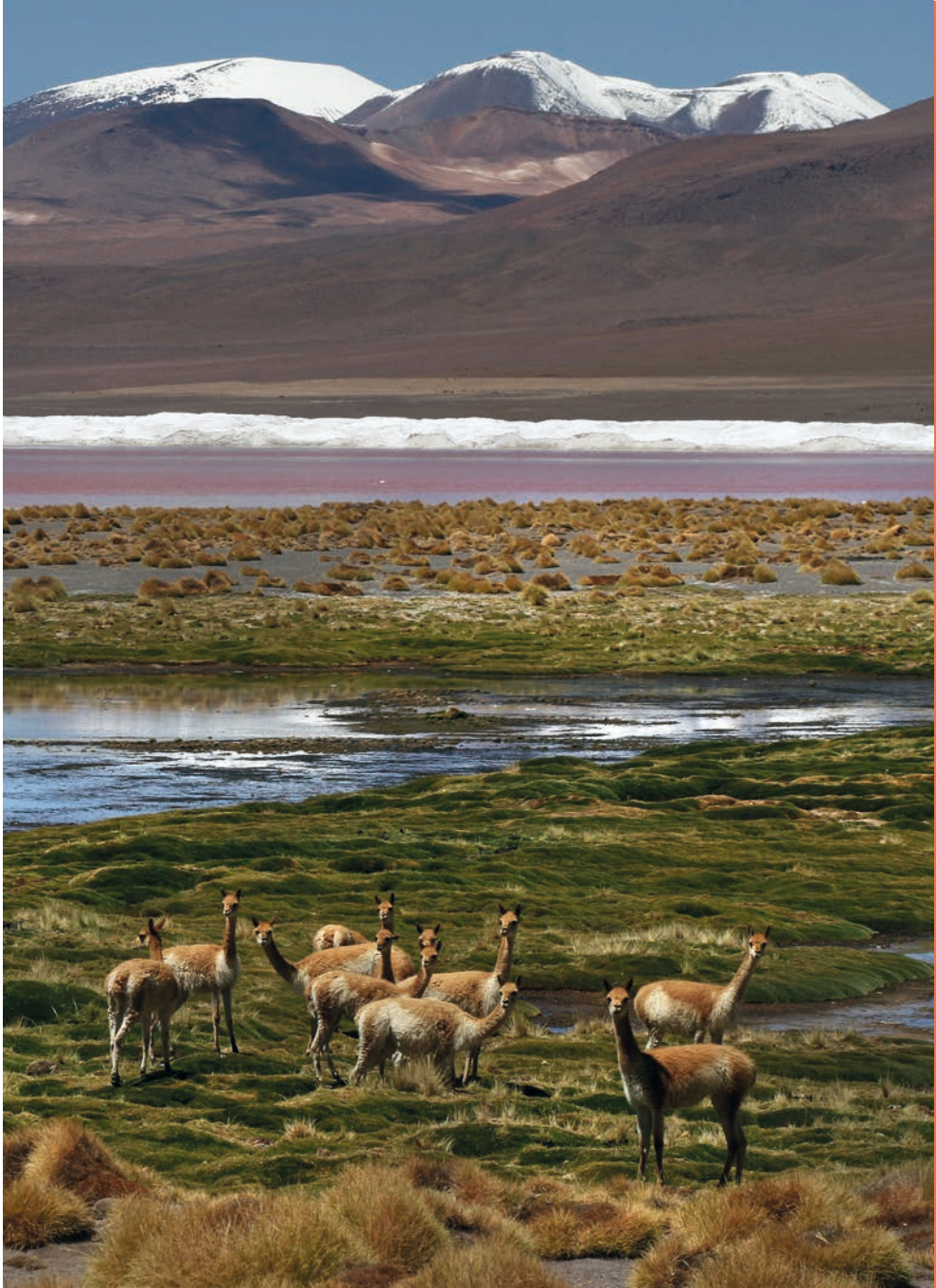



RESERVA NACIONAL DE FAUNA
**EDUARDO
AVAROA**



Area
protegida

Eduardo Avaroa



Información general del área

La Reserva Nacional de Fauna Andina “Eduardo Avaroa” (REA), fue creada el 13 de Diciembre de 1973 con el objetivo de proteger la Laguna Colorada. Está ubicada en el extremo sur del departamento de Potosí, provincia Sud Lípez, municipio de San Pablo de Lípez; tiene una extensión de 714.745 ha.

Dentro del área existen dos poblaciones indígenas campesinas, Quetena Chico y Quetena Grande, cuyo desarrollo agrícola se ve limitado por las condiciones climáticas y fisiográficas.

Es la única Área Protegida del Sistema Nacional de Áreas Protegidas (SNAP) que conserva una representación de Puna Desértica; sus desiertos, salares y lagunas, son hábitats de especies de fauna y flora con características particulares, varias de ellas con categoría de amenaza para Bolivia o endémicas de la región, como las tres especies de flamencos alto andinos, la Vicuña, la Soca Cornuda, el Gato Andino, el Suri y varias especies de aves acuá-





ticas y migratorias que llegan desde el hemisferio norte a reproducirse en la Laguna Colorada y otros humedales del Área Protegida.

El año 1999, la Laguna Colorada fue declarada como sitio RAMSAR y el 2009 se amplió la denominación a los Lípez, realizando de esta manera su importancia como área de conservación biótica y cultural a nivel internacional.

Atractivos naturales y actividades turísticas

Árbol de Piedra:

Es una singular formación de roca volcánica esculpida por el viento y la arena, tomando la forma del árbol, mide más de 5 metros de altura, se encuentra enclavada junto con otras formaciones rocosas en una extensa planicie conocida como el Desierto de Siloli a 18 km de la Laguna Colorada. Es un importante atractivo de parada obligatoria de los tours, la calidad escénica es majestuosa.





Laguna verde:

Su coloración verde esmeralda es el principal factor de atracción, el que es complementario desde el punto de vista paisajístico, con la imponente presencia del volcán Licancabur, la hora ideal de visita es a partir de las 11 de la mañana hasta las 3 de la tarde. Es alimentada por las aguas de la Laguna Blanca: una porción de humedal con una calidad escénica extraordinaria. Junto a la Laguna Colorada son los sitios de mayor atractivo turístico de la REA.

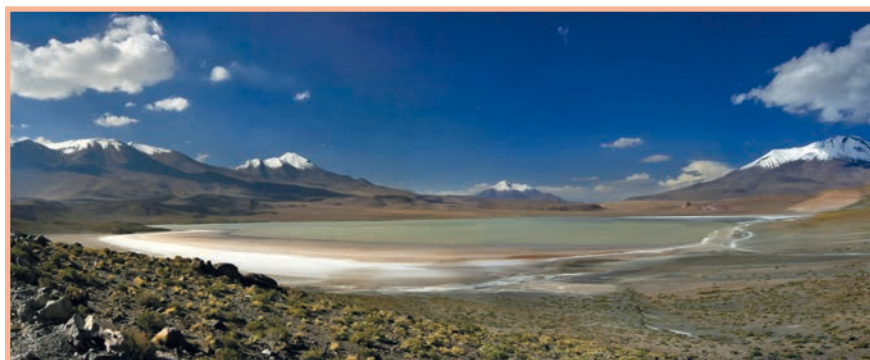



Sol de Mañana:

Tiene una altura aproximada de 4.990 msnm, y es la zona con mayor actividad volcánica y geotermal de la Reserva (el volcán activo Putana se encuentra a corta distancia). La actividad volcánica es permanente y es posible observar fumarolas que alcanzan más de 50 metros de altura y volcanitos con barro hirviendo. Durante el amanecer los rayos de sol y las nubes de vapor que surgen en la región construyen un paisaje que permite remontarse a los tiempos de formación de la tierra.

Desierto de Dalí:

Es un conjunto de rocas volcánicas esculpidas por la erosión eólica, y ubicadas en medio de un arenal llamado Pampa Jara, en las proximidades del Salar de Chalviri; paisajísticamente esta zona es muy interesante por la diversidad de colores que presenta. Su nombre se debe a la similitud de este paisaje con las obras realizadas por el pintor surrealista Salvador Dalí.

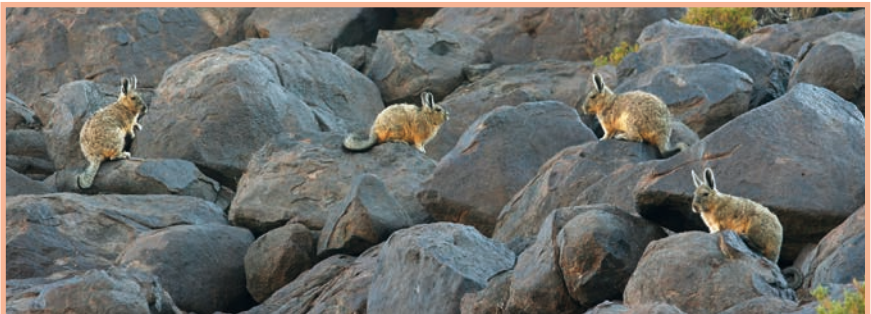

Volcán Licancabur:

Es un volcán apagado que forma parte de la cordillera occidental. Tiene una altura de 5.916 msnm, en la cima tiene un cráter en el cual se encuentra una laguna de color verde esmeralda. Geográficamente constituye un hito natural entre las repúblicas de Bolivia y Chile. Toma unas cinco horas ascender a este volcán dados los fuertes vientos provenientes del Pacífico, sumado a lo empinado y rocoso de la pendiente. Los visitantes ascienden a la montaña solo por el lado boliviano acompañados por un guía local.



Aguas termales de Polques:

Se encuentran en la Laguna Salada, en la orilla Oeste del salar de Chalviri. Se trata de ojos de vertientes de agua que llegan hasta los 40°C de temperatura, aptas para la recreación de los turistas. En ellas se han construido una pequeña piscina donde se puede tomar baños que producen efectos relajantes. En el lugar existe un comedor en el cual las empresas operadoras se detienen a preparar el desayuno y/o almuerzo para turistas. Desde ese comedor se tiene una hermosa vista de la laguna salada y su entorno.

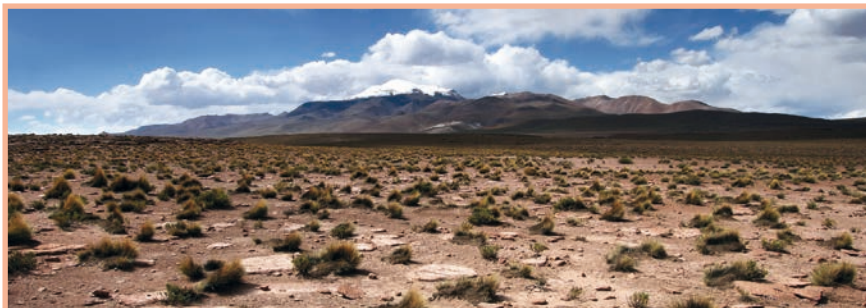

Accesibilidad

Para el acceso directo desde las ciudades de La Paz, Oruro y Potosí, se tienen líneas de buses con salidas diarias a Uyuni. También se cuenta con vuelos directos de dos líneas aéreas (TAM y AMAZONAS) desde la ciudad de La Paz.

Existen dos líneas de trenes con destino a Uyuni: el Expreso del Sur, con salidas dos veces a la semana, martes y viernes. De retorno los días miércoles y domingo ;y la línea Wara Wara con salidas los días domingos y miércoles y de retorno los días lunes y jueves.

Para acceder al Área Protegida desde la ciudad de Uyuni se debe realizar un recorrido de 350 km, aproximadamente, en un viaje de 6 horas. Para acceder a la REA desde la ciudad de Tupiza, se debe realizar un viaje de 290 km. en aproximadamente 9 horas.



Cabe destacar que para el ingreso al Área Protegida se debe realizar a través de las operadoras de turismo debidamente registradas y que cuenten con su respectiva autorización.

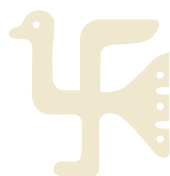

Servicios Turísticos

En Uyuni existen una diversidad de servicios de hospedaje, alimentación y agencias de viaje autorizadas para el ingreso al AP. Al interior de la REA existen albergues donde los pobladores de Quetena Chico y Quetena Grande ofrecen servicios de alojamiento y alimentación.

| Lugar de Hospedaje | No. de Hospedajes | No. de camas |
|--------------------|-------------------|--------------|
| Laguna Colorada | 3 | 100 |
| Huayllajara | 14 | 257 |
| Laguna Verde | 1 | 42 |
| Quetena Chico | 5 | 71 |

El comedor del balneario de aguas termales de Polques, básicamente alquila mesas y espacios de cocina para las empresas operadoras.



Contacto

Dirección oficina principal:

Uyuni - Potosí

Calle Avaroa entre Potosí y Colón

Teléfono.: 6932225 – 6932400

Página web:

www.sernap.com.bo





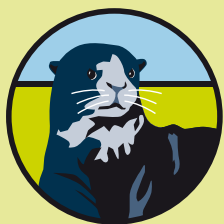

RESERVA NACIONAL DE VIDA SILVESTRE AMAZÓNICA

MANURIPI



sernap
SERVICIO NACIONAL DE ÁREAS PROTEGIDAS

Area
protegida

Manuripi



Reserva Nacional de Vida Silvestre Amazónica Manuripi

Mapa del área protegida

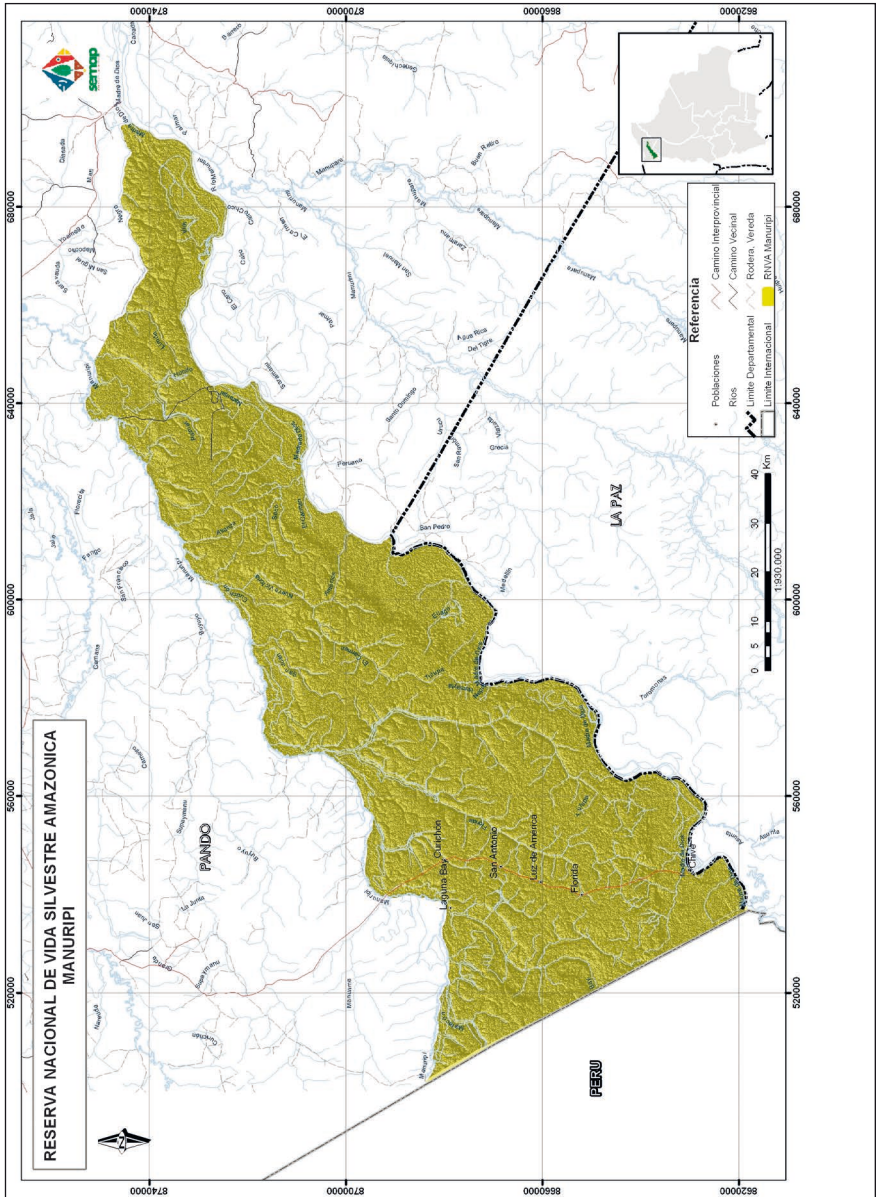

Información general del área

La Reserva Nacional de Vida Silvestre Amazónica Manuripi fue creada el 20 de diciembre de 1973, está ubicada al sudoeste del departamento de Pando y abarca parte de la provincia Manuripi, involucra a dos municipios Puerto Rico y Filadelfia. Tienen una extensión aproximadamente de 747.000 ha.

Presenta zonas de gran belleza escénica de bosques, ríos y lagunas. Los ríos son aptos para la navegación comercial y de recreación. El clima es tropical húmedo y cálido estacional y presenta un gradiente de temperaturas medias de 26.2°C al sudoeste y de 24.9°C al noroeste, las máximas medias llegando a 31°C.

La precipitación media fluctúa de los 1.815 mm al este, hasta los 2.500 mm anuales al oeste, con bajas precipitaciones en los meses de invierno. El rango altitudinal oscila entre los 128 y 269msnm, está ubicada en la región fisiográfica Pandino-Amazónica.

La fauna existente en Manuripi es numerosa y típica de la amazonía. Entre las más representativas tenemos al jaguar, puma, tigresillo, gato montés, zorro, lobito de río, pejichi, anta, tamandúa, chancho de tropa, chancho de monte, jochi, jochi pintado, hua-



so, urina y el caimán negro. Entre los primates se encuentran el mono araña, manechi, mono negro o chichilo.

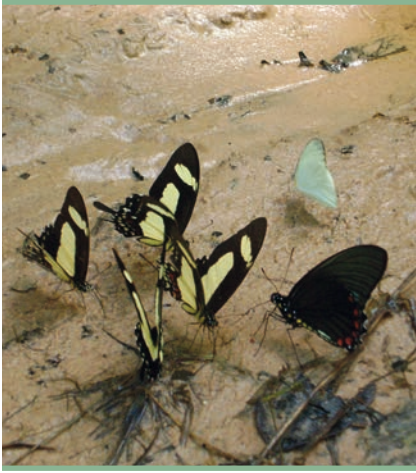

La población del área se concentra en comunidades y barracas. La gran mayoría de las comunidades están ubicadas entre las carreteras de Filadelfia y Chivé y dos se encuentran en los márgenes del río Madre de Dios. En total se cuenta con una población de aproximadamente 1.664 personas, estas cifras varían durante la zafra de castaña por las migraciones estacionales de población.



Atractivos naturales y actividades turísticas

Laguna Bay:

Es un reservorio natural de gran variedad de especies. Sus cristalinas aguas nos permiten observar el fondo del lago en el que están representados casi todos los tipos de peces amazónicos. Su selva circundante es un muestrario completo de flora y fauna regionales. Se puede acceder a este sitio desde San Silvestre a través del río Manuripi o a pie desde la comunidad de Curichón.

Río Manuripi:

Este nombre significa “Río Chico”, llamado así por su reducido ancho, aunque es perfectamente navegable en casi toda su longitud. Además de las extensas alfombras de taropé que cubren sus orillas.



Río Madre de Dios:

Este se llamaba antiguamente “Manutata”, que significa “El Padre de los ríos”. Los quechuas lo conocían como “Amarumayo” que significa “Río de las serpientes”, se lo nombra finalmente “Madre de Dios” por la tradición de un sacerdote que encontró una estatua de la Madre de Dios en su orilla, sin que tal hecho hubiera tenido confirmación.



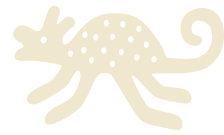

Accesibilidad

El Área Protegida se encuentra cerca de la ciudad de Cobija. Para llegar a la ciudad de Cobija, existen vuelos desde las ciudades de La Paz y Trinidad.

Al Área Protegida se puede ingresar por la carretera Cobija – Porvenir - Chivé hasta las orillas del río Madre de Dios. Dentro del área existen sendas, castañeras las cuales son transitadas.



Servicios Turísticos

En la ciudad de Cobija existen servicios de hospedaje, alimentación y transporte. Para ingresar a Laguna Bay es posible contratar un taxi desde la ciudad de Cobija hasta San Silvestre donde se puede alquilar botes. Además existe transporte público desde Cobija hacia Chivé y San Silvestre.



Contacto

Dirección oficina principal:

Ciudad de Pando:

Calle James Horto Nro 054

Teléfono.: 3842 3399

Página web:

www.sernap.com.bo

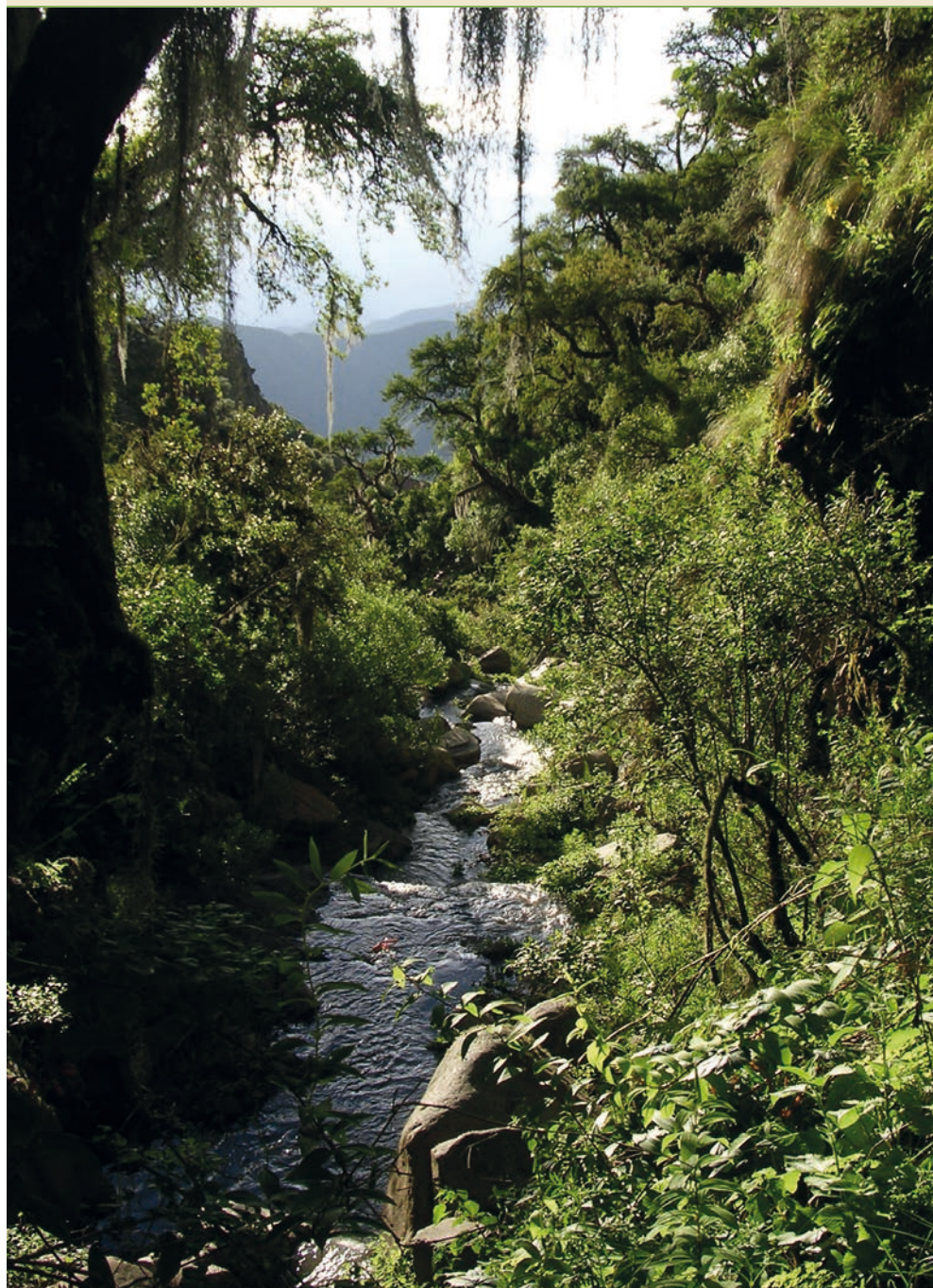



RESERVA NACIONAL DE FLORA Y FAUNA

TARIQUIA



Área
protegida

Tariquía



Reserva Nacional de Flora y Fauna Tariquía

Mapa del área protegida

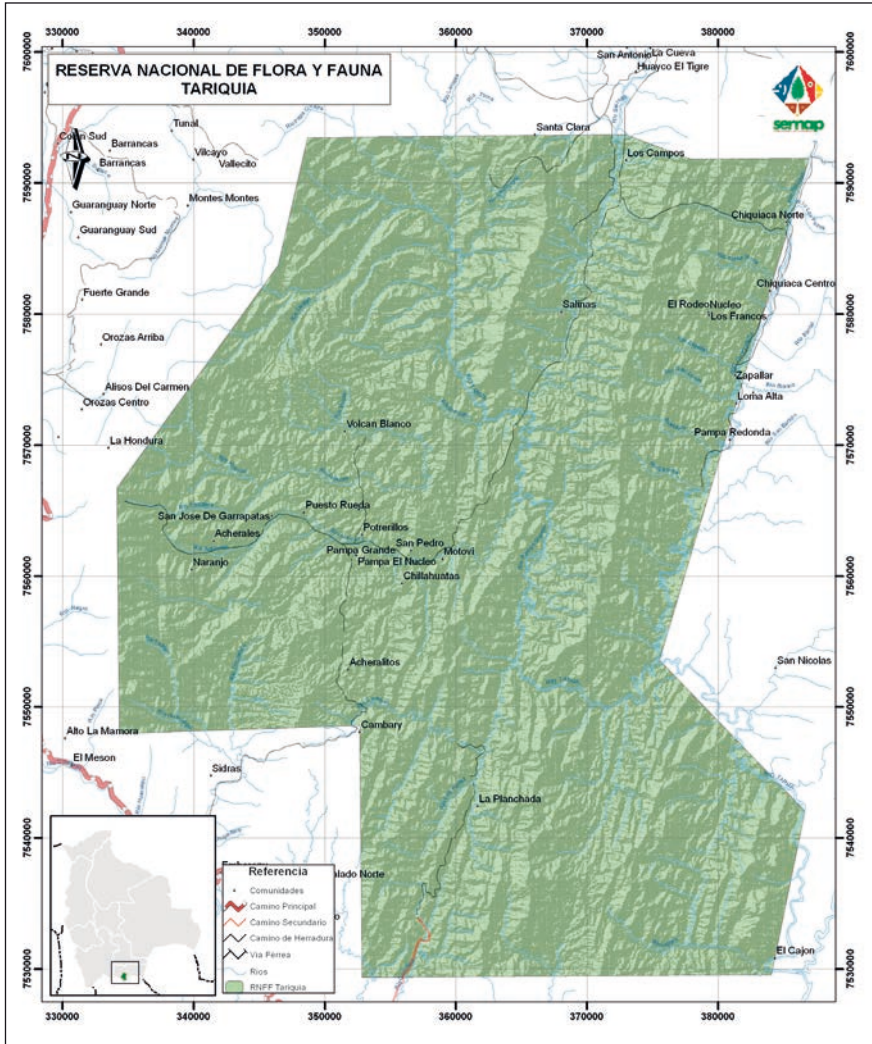

Información general del área

La Reserva Nacional de Flora y Fauna Tariquía fue creada el 2 de agosto de 1989, se encuentra ubicada en la región sureste del departamento de Tarija (al sur del poblado Entre Ríos), en las provincias de O`Conor, Arce, Gran Chaco y Avilez, próximo a la frontera con la República de Argentina; los municipios que abarca son Padcaya, Entre Ríos, Caraparí y Uriondo. Tiene una superficie de 246.870 ha (2.469 km²).

Tariquía ofrece una notable belleza escénica conferida por el relieve montañoso y sus bosques mayormente bien conservados. Existen ruinas de las misiones jesuíticas y dominicanas al interior del Área.

El clima de la región es de templado a cálido, según la variación altitudinal. El régimen de pluviosidad varía de sub húmedo a per húmedo en las zonas de mayor exposición a las orográficas y neblinas, con un rango aproximado de 900 a 3.000 mm de precipitación anual.

El rango altitudinal oscila entre los 3.400 y 900 msnm. Ocupa la región fisiográfica del subandino sur, caracterizada por las abruptas serranías orientados al rumbo



mayor de la Cordillera. La hidrografía está definida por las cuencas de los ríos Grande de Tarija, Chiquiacá y Salinas.

La Reserva es la única Área Protegida de Bolivia que protege el Bosque de Yungas Tucumano – Boliviano. Se caracteriza por la presencia de especies de fauna que están amenazadas en Bolivia, como el jucumari, puma, taruca o venado andino, jaguar, taitetú, loro hablador y varias especies de aves pequeñas que son raras.

Atractivos naturales y actividades turísticas

Cajón:

Se encuentra a unos 60 Km. de la ciudad de Bermejo es apto para la práctica de la pesca mosca con devolución. Se tiene especies piscícolas como el dorado, surubí y el robal que es una especie endémica, así también este río tiene condiciones para realizar descensos en botes desde el distrito de Salinas.





Las Lagunas de San Lucas en Chiquiacá y Lagunillas en Salinas:

Atractivas por el espejo de agua, su extensión y por la fauna que albergan.



Río Grande:

EL único río donde se puede realizar descensos ya sea en botes, lanchas o en catarras, desde Salinas hasta el Cajón.



Accesibilidad

Para llegar al área protegida se debe llegar primero a la ciudad de Tarija, donde se puede acceder a buses que van hasta Bermejo. Para ingresar al corazón mismo del Área Protegida, distrito Potrerillos, se la hace caminando, puede ser desde la localidad de Padcaya o desde el distrito Sidras desde ambas partes se debe caminar un día aproximadamente.



Servicios Turísticos

En la ciudad de Tarija se puede encontrar una diversidad de servicios de alojamiento, transporte y alimentación. En el AP se tiene el albergue del distrito Salinas, se tiene también alojamientos pero distantes de los distritos como Bermejo para El Cajón, Entre Ríos para Salinas y Chiquiacá y Padcaya para Potrerillos.



Contacto

Dirección oficina principal:

Ciudad de Tarija:

Av. Jaime Paz Zamora N°1171

Teléfono: 6650850

Página web:

www.sernap.com.bo







RESERVA BIOLÓGICA
**CORDILLERA
DE SAMA**



Area
protegida

Cordillera de Sama



Reserva Biológica de la Cordillera de Sama

Mapa del área protegida

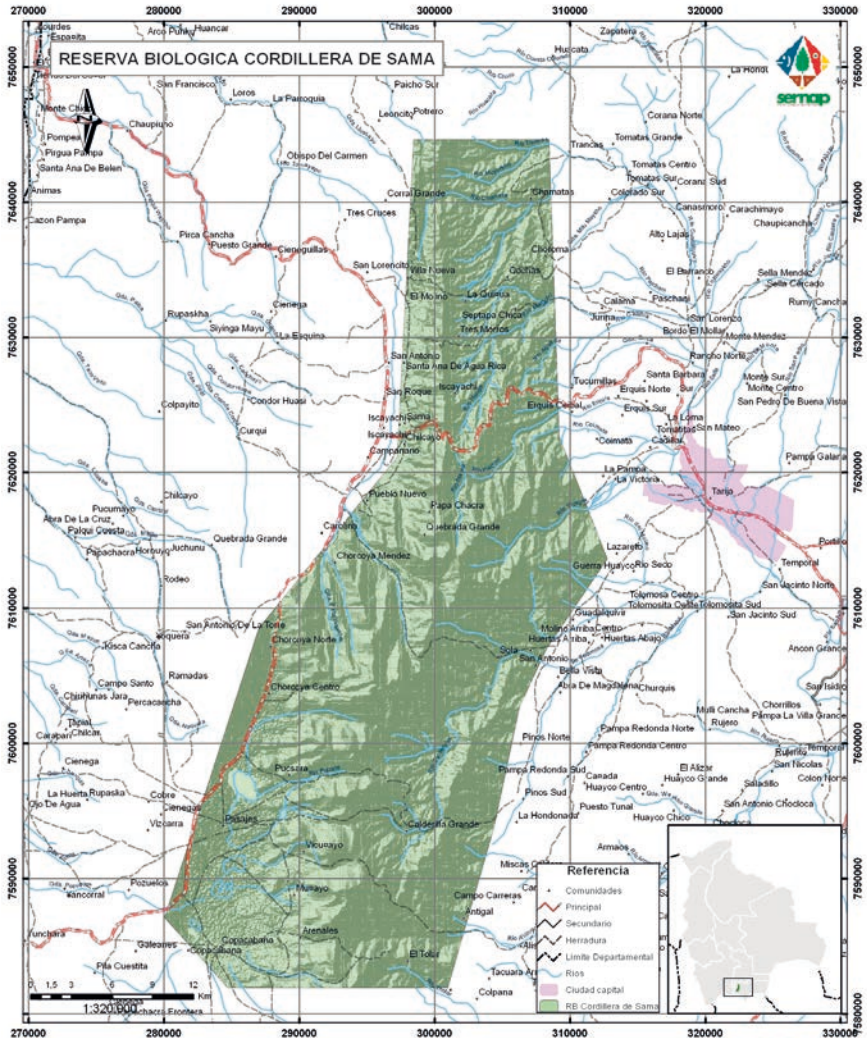

Información general del área

La Reserva Biológica de la Cordillera de Sama fue creada el 30 de Enero de 1991. Se encuentra ubicada al Oeste del departamento de Tarija, comparte territorio de las provincias Avilés, Cercado Méndez y Arce y los municipios de Yunchará, El Puente, Cercado, Uriondo, Padcaya y San Lorenzo. Tiene una extensión de 108.500 ha (1.085 km²) se encuentra entre alturas que oscilan los 4.700 m.s.n.m. en las partes más altas, hasta los 1.950 m.s.n.m. en los Valles.

La conservación del área permite mantener y preservar la biodiversidad de cuatro ecoregiones que son la Puna, Prepuna, Bosques secos interandinos y bosque tucumano boliviano. Además es un reservorio de una notable variedad de recursos genéticos, especialmente en relación con productos agrícolas tradicionales (tubérculos y maíz). La Cordillera de Sama juega un papel importante en la provisión de agua para los habitantes de la ciudad de Tarija y comunidades adyacentes.





Este lugar cuenta con una gran belleza paisajística, debido al gradiente altitudinal y a la presencia de lagunas alto andinas.

De acuerdo al inventario turístico de la RBCS, se identificaron 18 sitios de interés turístico entre de los cuales se destacan las lagunas de la cuenca de Tajzara y el Camino del Inka atractivos de gran capacidad competitiva por sus particularidades. Otros atractivos como las Dunas de Arena, el Bosque de Quewiña, la Laguna Brava, balnearios naturales (comunidades de la parte baja del AP) y sitios de interés paisajístico, también son relevantes para el AP.

Existen también sitios de valor arqueológico (Fuerter, terreras), ruinas de origen incaico, pinturas y grabados rupestres, estos son de importancia para entender el pasado de la región.

Atractivos naturales y actividades turísticas

Las lagunas de Tajzara:

Se encuentran en la cuenca de Tajzara a una altura promedio de 3.600 m.s.n.m. son un conjunto de 2 lagunas permanentes y 3 semipermanentes, que forman un espejo de agua de 1300 ha. en época de lluvia. Estas lagunas son hábitat de 41 especies de aves entre las que sobresalen tres especies de flamencos altoandinos: Parina grande (*Phoenicoparrus andinus*), Parina chica (*Phoenicoparrus jamesi*), Flamenco chileno (*Phoenicopterus chilensis*). Desde Junio del año 2000, la cuenca de Tajzara fue categorizada como sitio RAMSAR, lo que le confiere su importancia para su conservación, como hábitat imprescindible para la sobrevivencia de aves migratorias a nivel internacional.





Los Bosques Nativos:

En la cuenca de Tajzara en el lugar denominado Cerro Cobre se encuentra un bosque de Quewiña, tiene una superficie de 108 ha, su contorno se asemeja a la de un cometa, lo que le otorga mayor atractivo. Es hábitat de varias especies de fauna y flora, pero sobresalen tres especies de aves endémicas y de distribución restringida: la coludita de la quewiña, el carpintero de la quewiña y la monterita boliviana.

Sitios arqueológicos:

En la Reserva se tienen 80 sitios de importancia arqueológica, representados por ruinas de cementerios, fortalezas, terrazas de cultivo, pinturas, grabados rupestres, caminos preincaicos y otros vestigios que son testimonio de la presencia de grupos humanos que habitaron en la Reserva Biológica de la Cordillera de Sama en tiempos remotos. Debido a estos hallazgos importantes para la cultura, la arqueología de Sama se constituye en uno de los más importantes referentes para el conocimiento del proceso de formación y desarrollo de las sociedades precolombinas de Tarija y Bolivia.



Cordillera de Sama:

Parte sur de la cordillera real, se caracteriza por tener profundas pendientes y mesetas. El clima en la región oscila entre frío y templado. La cordillera establece un impresionante marco de las lagunas alto andinas que se forman a sus pies.



Accesibilidad

El ingreso a la parte alta de la Reserva es desde la ciudad de Tarija, por la carretera por Falda la Queñua Tarija – Iscayachi – Villazón, para llegar al área se recomienda ingresar con vehículo propio o alquilado (Distancia de 90 Km y 120 min de la ciudad), este servicio se puede encontrar en la ciudad de Tarija a través de operadoras turísticas y tiendas de alquiler de vehículos.



El acceso a la parte baja de la Reserva, se lo puede realizar a través de servicios de transporte público, los cuales pueden ser tomados desde el sector del Mercado Campesino; para las comunidades de: Pinos Sud, San Pedro de Sola, Coimata, Erquis, Jurina, Marquiri, ect., estando las más cercanas a 20 min. de la ciudad de Tarija.

